

จังหวัดสงขลา
8-9 มีนาคม 2564

ประเด็นที่ 6

ระบบบรรณาภิบาล



นำเสนอโดย นายแพทย์ดุชฎี คงตระกูลทรัพย์
นายแพทย์สาธารณสุขจังหวัดพัทลุง
ประธาน CFO



ประเด็นที่ ๒ ระบบธรรมาภิบาล ตรวจสอบภายใน : แผนเงินบำรุง

กลุ่มเป้าหมาย

โรงพยาบาลศูนย์/โรงพยาบาลทั่วไป ๑ แห่ง

โรงพยาบาลสงขลา

โรงพยาบาลชุมชน ๑ แห่ง

โรงพยาบาลคลองหอยโข่ง

ประเด็นที่มุ่งเน้น

- | | |
|---|--|
| - ข้อมูลนำเข้าในการจัดทำแผน | - หน่วยบริการทั้ง ๒ แห่ง พิจารณาข้อมูลนำเข้าในการจัดทำแผน โดยพิจารณาจากรายรับ ประกอบด้วย รายได้ค่าเหมาจ่ายรายหัวจากกองทุน สป.สช. รายได้ค่ารักษาพยาบาล รายจ่ายจะพิจารณาจากข้อมูล ค่าใช้จ่ายที่เกิดขึ้นจริงในปีที่ผ่านมา โดยนำข้อมูลย้อนหลัง ๓ ปี มาพิจารณาประกอบกัน |
| - กระบวนการวิเคราะห์
เปรียบเทียบและพิจารณา | - คำสั่งแต่งตั้ง/หรือหนังสือมอบหมายหน้าที่คณะกรรมการในการจัดทำแผนเงินบำรุงยังไม่ชัดเจน
- ขั้วเคลื่อนและกำกับติดตามการใช้จ่ายแผนเงินบำรุงโดยคณะกรรมการบริหารการเงินการคลัง (CFO) |
| - การอนุมัติแผนเงินบำรุง | - หน่วยบริการทั้ง ๒ แห่ง ได้เสนอแผนเงินบำรุงให้นายแพทย์สาธารณสุขจังหวัดสงขลาเป็นผู้อนุมัติ |



ประเด็นที่ ๒ ระบบธรรมาภิบาล ตรวจสอบภายใน : แผนเงินบำรุง

กลุ่มตรวจสอบภายใน สำนักงานปลัดกระทรวงสาธารณสุข

ข้อดี

- CFO กำกับติดตามการดำเนินงานของหน่วยบริการอย่างเข้มแข็ง
- ได้รับความร่วมมือและช่วยเหลือกันของทีมเครือข่ายในระดับจังหวัด



ข้อเสนอแนะ

สำหรับพื้นที่

- จัดทำคำสั่งคณะกรรมการ หรือการมอบหมายหน้าที่ในการจัดทำแผนเงินบำรุงที่ชัดเจน
- ให้มีการกำกับติดตามการดำเนินงานตามแผนเงินบำรุงและรายงานให้ผู้บริหารทราบทุกเดือน และทุกรายไตรมาสอย่างต่อเนื่อง

สำหรับส่วนกลาง

- ควรมีการกำหนดแนวทางในการจัดทำแผนเงินบำรุงที่ชัดเจน เพื่อให้หน่วยบริการในสังกัดสำนักงานปลัดกระทรวงสาธารณสุขดำเนินการจัดทำแผนอย่างมีประสิทธิภาพ

เป้าหมาย

ร้อยละหน่วยบริการ
ที่ประสบภาวะวิกฤต
ทางการเงิน



ร้อยละหน่วยบริการ
ที่มีระบบจัดเก็บรายได้
คุณภาพ

- ระดับ 7 ไม่เกิน ร้อยละ 4
- ระดับ 6 ไม่เกิน ร้อยละ 6

- โครงสร้าง (Structure) ร้อยละ 100
- การจัดการบุคคล (Staff) ร้อยละ 100
- ระบบงาน (System) ร้อยละ 100

แนวทางการตรวจ ติดตาม



ร้อยละหน่วยบริการที่ประสบ
ภาวะวิกฤตทางการเงิน

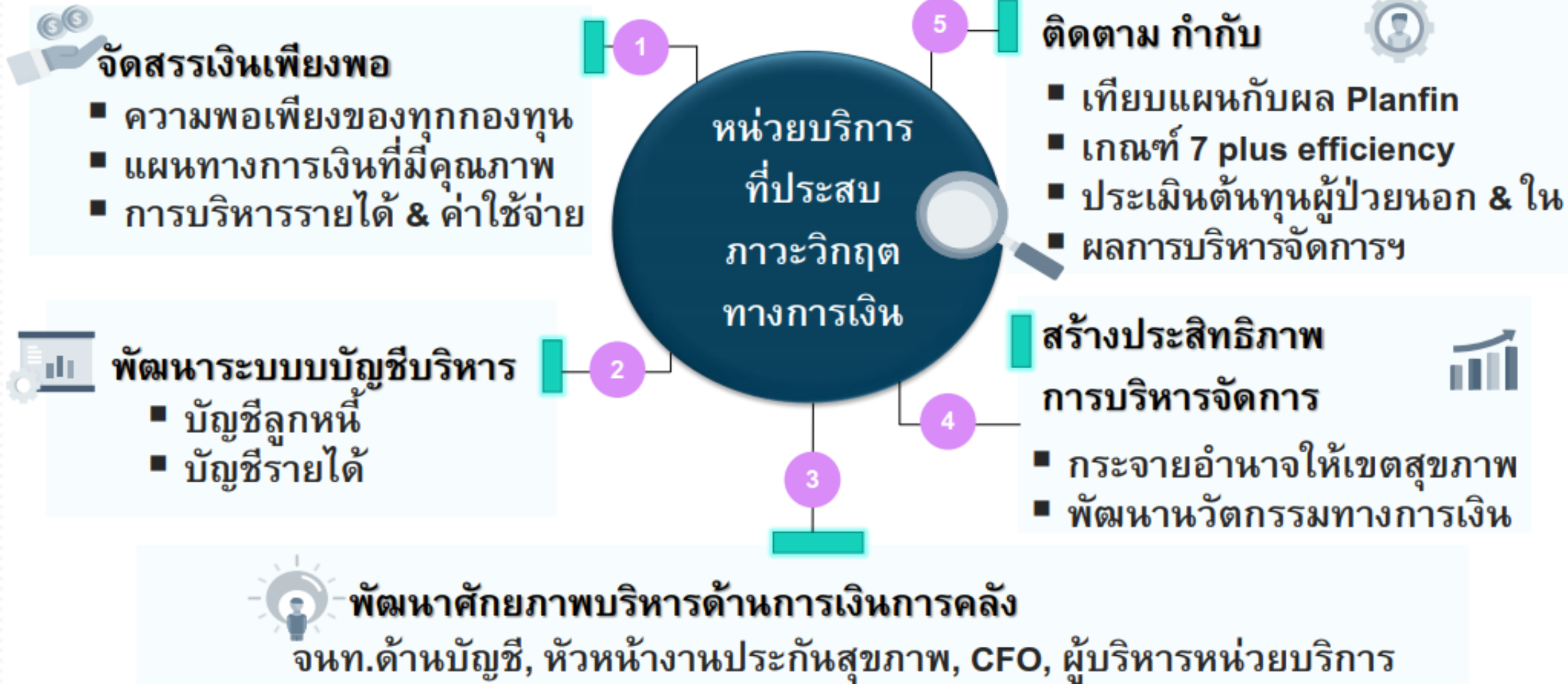

Financial Management

ตัวชี้วัด : หน่วยบริการที่ประสบภาวะวิกฤตทางการเงิน

ระดับ 7 ไม่เกินร้อยละ 4
ระดับ 6 ไม่เกินร้อยละ 6

ผล 0 แห่ง ร้อยละ 0
ผล 0 แห่ง ร้อยละ 0

เป้าหมาย
(ร้อยละ)

ผลงาน
(ร้อยละ)

ผลการประเมิน

1 การจัดสรรเงินอย่างพอเพียง (Sufficient Allocation)

- หน่วยบริการ มีแผนทางการเงิน (Planfin) ที่มีความครบถ้วน ถูกต้อง สมบูรณ์ ผ่านเกณฑ์ 17 แห่ง
- หน่วยบริการเมื่อวิเคราะห์ความเสี่ยงของแผนทางการเงิน (Planfin Analysis) ไม่เป็นแผนแบบที่มีความเสี่ยง (แผนแบบที่ 4,6,7,8) ผ่านเกณฑ์ 17 แห่ง

100

≥5

100

100

ผ่านเกณฑ์

ผ่านเกณฑ์

2 พัฒนาการบริหารระบบบัญชี (Accounting Management)

- หน่วยบริการที่มีการบันทึกข้อมูล บัญชีลูกหนี้ บัญชีรายได้ ถูกต้อง ครบถ้วน ตามหลักเกณฑ์

100

100

ผ่านเกณฑ์

3 ติดตาม กำกับ เครื่องมือประสิทธิภาพทางการเงิน (Monitoring Management)

- หน่วยบริการ มีผลต่างของแผนและผล ไม่เกิน $\pm 5\%$ (ไม่น้อยกว่าร้อยละ 70)

ด้านรายได้ ผ่านเกณฑ์ 8 แห่ง

ด้านค่าใช้จ่าย ผ่านเกณฑ์ 10 แห่ง

≥70

≥70

≥65

≥85

47.06

58.82

35.29

82.35

ไม่ผ่านเกณฑ์

ไม่ผ่านเกณฑ์

ไม่ผ่านเกณฑ์

ไม่ผ่านเกณฑ์

- หน่วยบริการผ่านเกณฑ์ประเมิน ≥ 5 ตัว (ระดับ Grade B, A-, A)

จากเกณฑ์ประสิทธิภาพทางการเงิน (7 Plus Efficiency) ผ่านเกณฑ์ 6 แห่ง

- หน่วยบริการมีสัดส่วนของต้นทุนผู้ป่วยนอก และต้นทุนผู้ป่วยใน ไม่เกินค่ากลางของหน่วยบริการในกลุ่มระดับเดียวกัน ผ่านเกณฑ์ 14 แห่ง

ตัวชี้วัด : หน่วยบริการที่ประสบภาวะวิกฤตทางการเงิน



ระดับ 7 ไม่เกินร้อยละ 4
ระดับ 6 ไม่เกินร้อยละ 6



ผล 0 แห่ง ร้อยละ 0
ผล 0 แห่ง ร้อยละ 0

สถานการณ์ทางการเงิน ณ สิ้นเดือน มค.64

หน่วยบริการ	ระดับ รพ.	Risk Scoring
รพ.หาดใหญ่	A	0
รพ.สงขลา	S	1
รพ.สติงพระ	F2	1
รพ.จะนะ	F1	0
รพ.สมเด็จพระ นาทวี	M2	0
รพ.เทพา	F2	0
รพ.สะบ้าย้อย	F2	0
รพ.ระโนด	F1	0
รพ.กระแสดินรุ้ง	F2	0
รพ.รัตภูมิ	F2	1
รพ.สะเดา	F2	0
รพ.นาหม่อม	F2	0
รพ.ควนเนียง	F2	0
รพ.ปาดังเบซาร์	F2	1
รพ.บางกล่ำ	F2	0
รพ.สิงหนคร	F2	0
รพ.คลองหอยโข่ง	F2	1



ปัจจัยแห่งความสำเร็จ

1. มีการจัดสรรเงิน CF ให้กับรพ. ที่มีปัญหาสภาพคล่องทางการเงิน
2. จังหวัดมีการกำกับ ติดตามวินัยทางการเงินของโรงพยาบาลอย่างเคร่งครัดและต่อเนื่องทุกไตรมาส
3. มีคณะทำงานพัฒนาและตรวจสอบคุณภาพบัญชีหน่วยบริการระดับจังหวัด



ปัญหาอุปสรรค

1. หน่วยบริการได้รับการจัดสรรค่าตอบแทน (ฉ11,ฉ12) ค่อนข้างน้อย ต้องใช้เงินบำรุงจ่าย เสี่ยงต่อการขาดสภาพคล่อง
2. การระบาดของโรคติดเชื้อไวรัสโคโรนา 2019 กระทบต่อจำนวนผู้รับบริการ/รายได้/ค่าใช้จ่าย

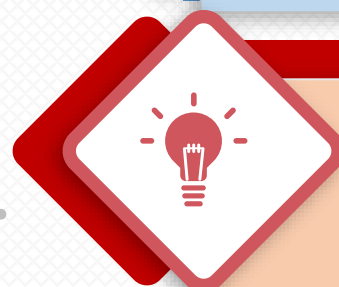

ข้อเสนอแนะ

1. กระทรวงสาธารณสุขขอสนับสนุนค่าตอบแทนเพิ่มขึ้น
2. ให้มีการจัดสรรเงินช่วยเหลือเพิ่มเติมให้หน่วยบริการจากการประสบปัญหารายได้ลดลง

สถานะทางการเงิน (Risk Scoring) ปีงบประมาณ 2561 - 2564

หน่วยบริการ	ปี 2561				ปี 2562				ปี 2563				ปี 64	
	Q1	Q2	Q3	Q4	Q1	Q2	Q3	Q4	Q1	Q2	Q3	Q4	Q1	ม.ค
รพ.หาดใหญ่	0	0	0	3	0	0	0	1	0	0	0	0	0	0
รพ.สงขลา	3	2	2	3	2	2	2	2	2	2	3	1	1	1
รพ.สต.ทิงพระ	3	4	6	6	2	1	3	5	1	1	1	3	1	1
รพ.จะนะ	0	0	1	0	1	0	1	2	0	0	0	1	0	0
รพ.สมเด็จพระนารายณ์	0	0	0	1	0	0	1	2	0	0	0	1	0	0
รพ.เทพา	0	0	0	0	0	0	0	2	0	0	0	1	0	0
รพ.สบ้าย้อย	0	0	0	0	0	0	0	3	0	0	0	6	0	0
รพ.ระโนด	1	2	7	4	5	0	2	0	0	0	0	0	0	0
รพ.กระแสดำรง	0	0	0	2	0	0	0	1	0	0	0	0	0	0
รพ.รัตภูมิ	4	4	4	4	1	1	3	6	1	1	3	4	1	1
รพ.สะเดา	1	0	0	0	0	0	0	1	0	0	0	1	0	0
รพ.นาหม่อม	1	1	4	6	2	1	1	4	1	0	0	1	0	0
รพ.ควนเนียง	1	1	6	2	0	0	1	1	1	0	1	1	1	0
รพ.ป่าดงเบขาร์	1	0	1	1	0	0	1	3	1	0	0	1	1	1
รพ.บางกล่ำ	0	1	1	3	1	0	1	4	0	0	0	1	0	0
รพ.สิงหนคร	4	1	4	6	3	4	5	6	1	1	1	1	0	0
รพ.คลองหอยโข่ง	1	1	6	6	4	1	6	6	4	1	2	5	1	1
รวมวิกฤตระดับ 7 (แห่ง)	0	0	1	0	0	0	0	0	0	0	0	0	0	0

สถานะทางการเงิน ณ สิ้นเดือน มกราคม 2564

Org	CR 1.5	QR 1	Cash 0.8	NWC	NI	Risk Score	EBITDA	เงินบำรุงคงเหลือ (หักหนี้แล้ว)
หาดใหญ่,รพศ.	2.48	2.25	1.20	619,910,894.74	399,559,615.11	0	268,087,623.74	85,527,687.04
สงขลา,รพท.	1.28	1.19	0.94	169,120,104.30	80,422,240.98	1	96,138,883.62	-36,531,409.97
สติงพระ,รพช.	1.21	1.11	0.97	6,373,189.52	9,430,658.22	1	9,359,503.54	-838,707.47
จะนะ,รพช.	1.67	1.56	1.41	34,169,335.08	15,297,115.51	0	14,149,153.02	20,939,755.99
สมเด็จพระ นาทวี,รพช.	2.39	2.23	1.73	68,912,411.88	41,833,740.01	0	46,261,328.77	36,304,574.58
เทพา,รพช.	2.40	2.17	1.92	33,242,739.43	28,951,526.83	0	29,492,984.54	21,792,718.07
สะบ้าย้อย,รพช.	1.82	1.64	1.51	20,757,851.78	26,864,832.26	0	27,739,939.47	12,956,142.11
ระโนด,รพช.	2.17	1.99	1.67	27,854,847.39	12,897,160.05	0	7,245,732.75	15,661,667.82
กระแสดินรุ้ง,รพช.	3.18	3.10	2.85	16,005,883.96	12,108,817.03	0	10,384,166.29	13,189,858.80
รัตภูมิ,รพช.	1.06	1.00	0.92	3,961,933.31	7,322,874.63	1	6,389,031.69	-4,902,670.00
สะเตา,รพช.	2.48	2.38	1.96	49,106,111.16	22,354,088.34	0	22,589,971.44	29,815,019.31
นาหม่อม,รพช.	1.75	1.67	1.41	19,111,730.02	11,853,628.76	0	12,096,752.85	10,616,534.48
ควนเนียง,รพช.	1.55	1.47	1.29	11,861,370.52	9,674,963.85	0	8,921,779.25	6,291,781.79
ปาดังเบซาร์,รพช.	1.41	1.35	1.27	11,385,333.20	9,555,813.56	1	7,913,844.17	7,632,318.67
บางกล่ำ,รพช.	2.49	2.30	2.05	16,749,309.33	16,115,313.22	0	12,487,803.94	11,074,546.20
สิงหนคร,รพช.	1.50	1.37	1.05	9,973,209.42	10,153,993.82	0	8,302,671.99	904,024.80
คลองหอยโข่ง,รพช.	1.37	1.30	1.18	7,743,578.45	15,874,378.19	1	14,192,888.08	3,322,753.17
จังหวัดสงขลา				1,126,239,833.49	730,270,760.37		601,754,059.15	233,756,595.39

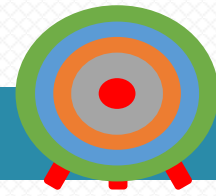

1. การจัดสรรเงินอย่างเพียงพอ (Sufficient Allocation)

หน่วยบริการ มีแผนทางการเงิน (Planfin) ที่มีความครบถ้วน ถูกต้อง สมบูรณ์ (ร้อยละ 100)

จังหวัดสงขลา มีการจัดทำแผนทางการเงิน (Planfin) ที่มีความครบถ้วน ถูกต้อง สมบูรณ์ ทั้ง 7 แผน คิดเป็นร้อยละ 100

การวิเคราะห์แผนทางการเงิน (PLANFIN) ประจำปีงบประมาณ 2564 รอบครึ่งปีแรก

โรงพยาบาล	ประมาณการรายได้ (ไม่รวมงบลงทุน)	ประมาณการรายจ่าย (ไม่รวมค่าเสื่อมราคาและ ค่าตัดจำหน่าย)	EBITDA	วงเงินที่ลงทุน ร้อยละ 20 ของ EBITDA	ใช้เงินบำรุงลงทุน	Risk EBITDA	Risk Investment >20% EBITDA	Risk NWC เหลือต่อ รายจ่าย:เดือน	ประเภทของ แผน
รพ.หาดใหญ่	2,562,250,000.00	2,453,000,000.00	109,250,000.00	21,850,000.00	30,000,000.00	Normal	Risk	Normal	3
รพ.สงขลา	1,490,999,343.67	1,423,558,083.84	67,441,259.83	13,488,251.97	13,013,734.00	Normal	Normal	Risk	2
รพ.สต.ทิงพระ	124,258,764.41	117,268,075.61	6,990,688.80	1,398,137.77	1,398,137.76	Normal	Normal	Risk	2
รพ.จะนะ	257,292,644.67	248,157,874.00	9,134,770.67	1,826,954.14	1,693,000.00	Normal	Normal	Normal	1
รพ.สมเด็จพระนารายณ์	336,746,017.49	320,083,030.13	16,662,987.36	3,332,597.48	8,618,050.00	Normal	Risk	Normal	3
รพ.เทพา	211,669,295.24	202,405,075.93	9,264,219.31	1,852,843.87	1,338,180.00	Normal	Normal	Risk	2
รพ.สะบ้าย้อย	189,475,725.55	181,042,782.93	8,432,942.62	1,686,588.53	1,629,730.00	Normal	Normal	Risk	2
รพ.ระโนด	174,215,000.00	167,211,700.00	7,003,300.00	1,400,660.00	781,800.00	Normal	Normal	Normal	1
รพ.กระแสดินธุ์	70,501,009.31	65,248,896.00	5,252,113.31	1,050,422.67	1,050,422.66	Normal	Normal	Normal	1
รพ.รัตภูมิ	158,785,096.61	147,083,488.95	11,701,607.66	2,340,321.54	2,121,550.00	Normal	Normal	Risk	2
รพ.สะเดา	187,677,896.61	158,742,821.04	28,935,075.57	5,787,015.12	9,617,000.00	Normal	Risk	Normal	3
รพ.นาหม่อม	113,627,876.18	97,423,500.00	16,204,376.18	3,240,875.24	3,240,875.24	Normal	Normal	Normal	1
รพ.ควนเนียง	102,533,200.00	93,471,936.19	9,061,263.81	1,812,252.77	1,800,300.00	Normal	Normal	Risk	2
รพ.ป่าดงเบขาร์	100,775,427.76	95,864,307.85	4,911,119.91	982,223.99	982,223.98	Normal	Normal	Risk	2
รพ.บางกล่ำ	96,994,253.18	93,421,263.74	3,572,989.44	714,597.89	711,959.44	Normal	Normal	Risk	2
รพ.สิงหนคร	108,728,928.20	106,053,306.04	2,675,622.16	535,124.44	535,124.43	Normal	Normal	Risk	2
รพ.คลองหอยโข่ง	95,243,710.00	84,823,347.50	10,420,362.50	2,084,072.50	2,049,800.00	Normal	Normal	Risk	2
รวม	6,381,774,188.89	6,054,859,489.76	326,914,699.13	65,382,939.92	80,581,887.51				

ผลการปรับแก้รายรับงบเหมาจ่ายรายหัว ประจำปี 2564 สงขลา

รายรับภาพรวมกองทุนหลักประกันสุขภาพ ปี 2564

รายการ	ปี 2563	ปี 2564	ส่วนต่าง	ร้อยละ เพิ่ม/ลด
	[1]	[2]	[3]=[2]-[1]	[4]=[3]*100/[1]
OP	558,592,552.58	537,864,436.78	(20,728,115.80)	(3.71)
PP	108,804,955.10	103,820,883.96	(4,984,071.14)	(4.58)
IP	497,185,892.48	504,950,098.50	7,764,206.02	1.56
PP non UC	48,947,734.94	49,336,498.56	388,763.62	0.79
HS1	27,910,817.40	27,887,809.21	(23,008.19)	(0.08)
HS2	54,501,570.89	58,716,461.00	4,214,890.11	7.73
CF งวด 1	77,500,000.00	73,349,120.00	(4,150,880.00)	(5.36)
รวม	1,373,443,523.39	1,355,925,308.01	(17,518,215.38)	(1.28)



หน่วยบริการ	รายรับ OP PP IP หลังปรับ Step-K หักค่าแรงเดิมเงินกัน เปรียบเทียบกับปี 2563-2564								
	รวมรายรับ ปี 63	รวมรายรับ ปี 64				ส่วนต่าง รายรับ	ยอดประกัน รายรับปี 64	ส่วนต่าง ยอดประกัน	
		OP	PP	IP	รวม				
	[1]	[2]	[3]	[4]	[5]=[2]+[3]+[4]	[6]=[5]-[1]	[7]	[8]=[5]-[7]	
รพ.หาดใหญ่	378,918,536.07	100,414,668.75	19,301,848.50	259,202,018.82	378,918,536.07	0.00	378,918,536.07	0.00	
รพ.สงขลา	153,169,961.22	49,242,568.62	9,568,852.89	104,926,446.41	163,737,867.92	10,567,906.70	153,169,961.22	10,567,906.70	
รพ.สต.ทิงพระ	16,849,983.92	11,210,273.10	2,177,825.26	3,461,885.56	16,849,983.92	0.00	16,849,983.92	0.00	
รพ.จะนะ	64,209,672.67	40,040,998.41	7,686,649.18	16,482,025.08	64,209,672.67	0.00	64,209,672.67	0.00	
รพ.สมเด็จพระบรมราชินี	79,740,304.75	31,046,638.63	6,019,043.60	22,994,808.77	60,060,491.00	-19,679,813.75	60,060,491.00	0.00	
รพ.เทพา	60,945,249.64	39,840,584.08	7,689,093.44	13,415,572.12	60,945,249.64	0.00	60,945,249.64	0.00	
รพ.สะบ้าย้อย	54,791,227.30	36,781,018.54	7,114,002.92	10,896,205.84	54,791,227.30	0.00	54,791,227.30	0.00	
รพ.ระโนด	40,306,168.70	27,431,560.41	5,331,286.89	7,639,700.55	40,402,547.85	96,379.15	38,510,803.63	1,891,744.22	
รพ.กระแสสินธุ์	23,160,337.36	14,344,365.49	2,713,009.67	6,102,962.20	23,160,337.36	0.00	23,160,337.36	0.00	
รพ.รัตภูมิ	53,779,340.97	35,220,481.36	6,843,653.82	9,885,482.63	51,949,617.81	-1,829,723.16	46,029,037.12	5,920,580.69	
รพ.สะเดา	50,437,624.87	35,234,196.41	6,836,556.66	8,366,871.80	50,437,624.87	0.00	50,437,624.87	0.00	
รพ.นาหม่อม	28,644,277.82	14,552,132.95	2,775,691.12	11,316,453.75	28,644,277.82	0.00	28,644,277.82	0.00	
รพ.ควนเนียง	33,926,260.10	23,141,933.55	4,444,033.88	6,340,292.67	33,926,260.10	0.00	33,926,260.10	0.00	
รพ.ป่าดงเบขาร์	42,953,482.40	26,421,526.35	5,133,186.39	6,747,385.60	38,302,098.34	-4,651,384.06	34,624,939.22	3,677,159.12	
รพ.บางกล่ำ	21,948,375.44	14,637,283.05	2,812,679.41	4,498,412.98	21,948,375.44	0.00	21,948,375.44	0.00	
รพ.สิงหนคร	30,984,526.40	20,000,030.69	3,879,348.25	4,653,801.66	28,533,180.60	-2,451,345.80	28,533,180.60	0.00	
รพ.คลองหอยโข่ง	29,818,070.53	18,304,176.39	3,494,122.08	8,019,772.06	29,818,070.53	0.00	29,818,070.53	0.00	
	1,164,583,400.16	537,864,436.78	103,820,883.96	504,950,098.50	1,146,635,419.24	-17,947,980.92	1,124,578,028.51	22,057,390.73	

หมายเหตุ การจัดสรรปี 64 สป.สธ.เพิ่มเกณฑ์การช่วยเหลือ รพ.ขนาด S และ M

ผลการปรับเปลี่ยนเงินกันระดับเขต/จังหวัด ประจำปี 2564

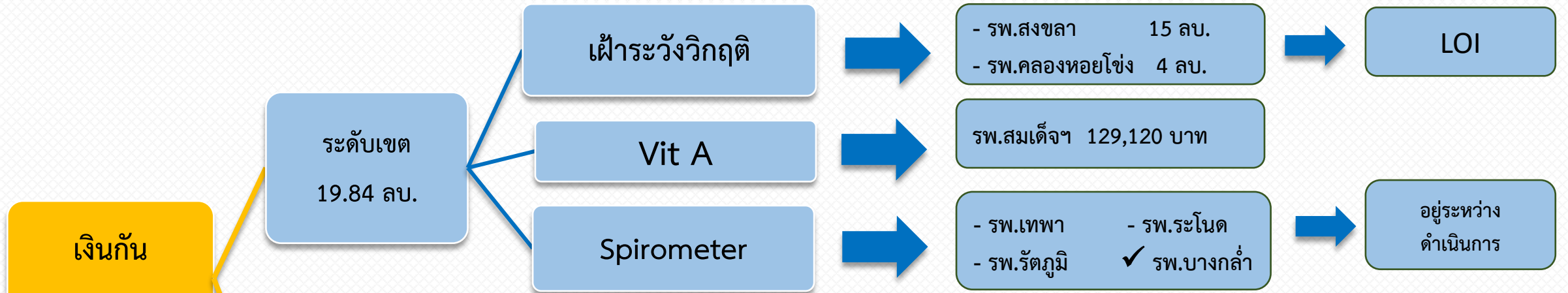

เกณฑ์การปรับเปลี่ยน CF งวด1 ปี 64 ระดับจังหวัด

1. เพิ่มหน่วยบริการเฝ้าระวังวิกฤตการเงิน ตาม NWC/MOE
2. พัฒนาประสิทธิภาพการบริหารการเงินการคลัง
3. บริหารจัดการตามบริบทพื้นที่/เติมเงินขั้นต่ำ

หน่วยบริการ	ปรับเปลี่ยนจังหวัด	หน่วยบริการ	ปรับเปลี่ยนจังหวัด
1.หาดใหญ่,รพศ.	500,000.00	9.กระแสดินรุ้ง,รพช.	600,000.00
2.สงขลา,รพท.	300,000.00	10.รัตภูมิ,รพช.	2,750,000.00
3.สติงพระ,รพช.	13,500,000.00	11.สะเตา,รพช.	3,030,000.00
4.จะนะ,รพช.	100,000.00	12.นาหม่อม,รพช.	3,000,000.00
5.สมเด็จพระเจ้า,รพช.	10,570,000.00	13.ควนเนียง,รพช.	550,000.00
6.เทพา,รพช.	100,000.00	14.ป่าดงเบขาร์,รพช.	1,100,000.00
7.สะบ้าย้อย,รพช.	1,000,000.00	15.บางกล่ำ,รพช.	7,100,000.00
8.ระโนด,รพช.	3,650,000.00	16.สิงหนคร,รพช.	2,000,000.00
		17.คลองหอยโข่ง,รพช.	3,650,000.00
		รวมทั้งสิ้น	53,500,000.00

แนวทางการบริหารจัดการงบประมาณระดับจังหวัด/หน่วยบริการ จังหวัดสงขลา

ระดับจังหวัด (CFO จังหวัด)

- 1.การสนับสนุนค่าใช้จ่าย Fixed cost ให้ รพ.สต. ตามขนาด S,M,L ที่กระทรวงสาธารณสุขกำหนด
- 2.กำหนดอัตราการเรียกเก็บ-ตามจ่ายกรณีส่งต่อ รพ.ระดับ A/S/M จ่ายตามจริงไม่เกิน 700 บาท ส่วนพื้นที่รอยต่อตกลงราคากันเอง
- 3.กำหนดระยะเวลาการเรียกเก็บนี้ระหว่างหน่วยบริการ ภายในวันที่ 10 ของเดือนถัดไป
- 4.กำหนดระยะเวลาการสนับสนุนงบประมาณตามผลงาน/งบดำเนินงาน



ระดับเครือข่ายบริการ (คปสอ.)

การสนับสนุนงบประมาณ

- 1.Fixed cost (ตามหลักเกณฑ์/มากกว่า)
- 2.ค่าจ้างลูกจ้าง พกส. (บาง CUP)
- 3.งบตามผลงานการให้บริการ (หัก/ไม่หักค่าบริหารจัดการ)

สรุปเงินบำรุงคงเหลือของโรงพยาบาลส่งเสริมสุขภาพระดับตำบล (ณ สิ้นเดือนมกราคม 2564)

สรุปเงินบำรุงคงเหลือของโรงพยาบาลส่งเสริมสุขภาพระดับตำบล								
ณ วันที่ 31 มกราคม 2564								
ที่	เครือข่ายบริการ	จำนวน รพ.สต. (แห่ง)	รวมเงินบำรุง คงเหลือ (บาท)	คงเหลือสูงสุด	คงเหลือน้อยสุด	เฉลี่ย	สูงกว่า ค่าเฉลี่ย (แห่ง)	ต่ำกว่า ค่าเฉลี่ย (แห่ง)
1	อำเภอเมืองสงขลา	10	5,976,483.92	1,390,481.75	406,539.30	597,648.39	3	7
2	อำเภอหาดใหญ่	16	22,917,289.27	5,733,019.96	217,960.76	1,432,330.58	5	11
3	อำเภอสติงพระ	12	7,395,076.50	1,254,763.82	120,021.70	616,256.38	6	6
4	อำเภอจะนะ	19	24,634,035.82	3,513,010.81	416,706.50	1,296,528.20	9	10
5	อำเภอนาทวี	17	8,487,330.83	921,937.93	127,083.44	499,254.75	9	8
6	อำเภอเทพา	11	12,552,382.33	2,324,395.24	676,559.46	1,141,125.67	4	7
7	อำเภอสะบ้าย้อย	15	7,847,042.23	928,610.00	245,461.97	523,136.15	6	9
8	อำเภอระโนด	12	9,178,548.01	1,420,987.79	352,238.33	764,879.00	6	6
9	อำเภอกระแสสินธุ์	4	3,717,388.10	1,183,109.11	749,037.91	929,347.03	2	2
10	อำเภอรัตนภูมิ	11	8,205,675.93	2,021,517.86	46,143.78	745,970.54	3	8
11	อำเภอสะเตา	18	14,049,788.56	1,828,097.13	204,943.00	780,543.81	6	12
12	อำเภอนาหม่อม	3	2,014,252.16	836,644.03	495,744.44	671,417.39	2	1
13	อำเภอควนเนียง	6	4,989,563.12	1,344,154.45	291,177.76	831,593.85	3	3
14	อำเภอบางกล่ำ	5	3,120,709.04	980,347.98	245,991.54	624,141.81	2	3
15	อำเภอสิงหนคร	12	8,379,030.98	1,476,804.58	249,379.16	698,252.58	5	7
16	อำเภอคลองหอยโข่ง	4	5,444,000.51	2,146,624.22	272,380.65	1,361,000.13	2	2
รวม		175	148,908,597.31	5,733,019.96	46,143.78	850,906.27	73	102

เงินบำรุงคงเหลือสูงสุด คือ รพ.สต.ควนลัง อ.หาดใหญ่ (5,733,019.96 บาท) ต่ำสุด คือ รพ.สต.ควนรู อ.รัตภูมิ (46,143.78 บาท)

ที่มา : รายงานจาก สสอ.ทุกแห่ง

สรุปหนี้ค้างจ่ายค่าบริการทางการแพทย์กรณีผู้ป่วยนอก ค่าสิ่งส่งตรวจ และค่ารังสีวินิจฉัย รพ.หาดใหญ่

ที่	สถานบริการ	เมษายน 2563 – กันยายน 2563			
		เรียกเก็บทั้งหมด	เรียกเก็บ ไม่เกิน 700	ตามจ่าย	คงเหลือ
1	สงขลา	1,254,990.50	532,755.00	436,408.75	96,346.25
2	สติงพระ	538,830.00	188,857.54	188,857.54	0.00
3	จะนะ	1,475,064.50	573,611.75	573,611.75	0.00
4	สมเด็จพระ นาทวี	3,889,152.95	1,463,900.50	1,463,900.50	0.00
5	เทพา	1,247,661.35	457,209.50	457,209.50	0.00
6	สะบ้าย้อย	3,421,025.44	1,500,749.25	1,500,749.25	0.00
7	ระโนด	959,192.00	340,693.50	340,693.50	0.00
8	กระแสสินธุ์	191,850.40	59,323.40	59,323.40	0.00
9	รัตภูมิ	8,034,573.20	3,504,183.45	2,831,674.25	672,509.20
10	สะเดา	6,736,915.35	2,765,067.35	2,765,067.35	0.00
11	นาหม่อม	2,783,921.81	1,234,087.25	0.00	1,234,087.25
12	ควนเนียง	4,057,161.94	1,712,221.00	1,054,169.50	658,051.50
13	ปาดังเบซาร์	3,445,677.80	1,457,600.00	0.00	1,457,600.00
14	บางกล่ำ	3,601,999.20	1,714,167.50	1,389,585.75	324,581.75
15	สิงหนคร	417,213.00	194,811.50	194,811.50	0.00
16	คลองหอยโข่ง	2,915,204.25	1,167,864.25	0.00	1,167,864.25
รวม		44,970,433.69	18,867,102.74	13,256,062.54	5,611,040.20

สรุปหนี้ค้างจ่ายค่าบริการทางการแพทย์กรณีผู้ป่วยนอก ค่าสิ่งส่งตรวจ และค่ารังสีวินิจฉัย รพ.สงขลา

ที่	สถานบริการ	เมษายน 2563 – กันยายน 2563			
		เรียกเก็บทั้งหมด	เรียกเก็บไม่เกิน 700 บาท	ตามจ่าย	คงเหลือ
1	หาดใหญ่	3719.75	3,022.75	0.00	3,022.75
2	สติงพระ	4,623,218.15	1,988,279.25	1,988,279.25	0.00
3	จะนะ	5,381,425.60	2,295,780.65	2,295,780.65	0.00
4	สมเด็จฯ นาทวี	18,086.25	9,191.75	9,191.75	0.00
5	เทพา	3,000,248.00	1,267,914.00	1,267,914.00	0.00
6	สะบ้าย้อย	8,726.75	6,376.25	0.00	6,376.25
7	ระโนด	5,347,112.11	2,150,027.00	2,150,027.00	0.00
8	กระแสสินธุ์	1,667,278.35	676,669.50	0.00	676,669.50
9	รัตภูมิ	13,248.50	5,240.00	0.00	5,240.00
10	สะเดา	1090	1,090.00	840	250
11	นาหม่อม	650.00	650	0.00	650
12	ควนเนียง	3,970.50	2,517.50	700	1,817.50
13	ปาดังเบซาร์	4192	1,477.00	0.00	1,477.00
14	บางกล่ำ	0.00	0	0.00	0.00
15	สิงหนคร	5,609,768.80	2,606,912.60	2,606,912.60	0.00
16	คลองหอยโข่ง	4,164.75	1,400.00	0.00	1,400.00
รวม		25686899.51	11,016,548.25	10,318,805.25	696,903.00

สรุปหนี้ค้างจ่ายค่าบริการทางการแพทย์กรณีผู้ป่วยนอก ค่าสิ่งส่งตรวจ และค่ารังสีวินิจฉัย ปีงบประมาณ 2564

รพศ.หาดใหญ่

ที่	สถานบริการ	ตุลาคม 2563 - มกราคม 2564		
		เรียกเก็บ ไม่เกิน 700	ตามจ่าย	คงเหลือ
1	สงขลา	430,600.00	0.00	430,600.00
2	สติงพระ	151,225.75	0.00	151,225.75
3	จะนะ	378,971.00	0.00	378,971.00
4	สมเด็จพระ นาทวี	1,186,728.50	0.00	1,186,728.50
5	เทพา	669,895.75	0.00	669,895.75
6	สะบ้าย้อย	1,001,980.75	0.00	1,001,980.75
7	ระโนด	233,072.50	0.00	233,072.50
8	กระแสสินธุ์	72,510.00	0.00	72,510.00
9	รัตภูมิ	2,594,642.40	0.00	2,594,642.40
10	สะเดา	2,054,440.15	0.00	2,054,440.15
11	นาหม่อม	901,837.00	0.00	901,837.00
12	ควนเนียง	1,270,214.25	0.00	1,270,214.25
13	ป่าดงเบขาร์	1,128,895.00	0.00	1,128,895.00
14	บางกล่ำ	1,207,164.25	0.00	1,207,164.25
15	สิงหนคร	144,052.00	0.00	144,052.00
16	คลองหอยโข่ง	894,425.00	0.00	894,425.00
	รวม	14,320,654.30	0.00	14,320,654.30

รพท.สงขลา

ที่	สถานบริการ	ตุลาคม 2563 - มกราคม 2564		
		เรียกเก็บ ไม่เกิน 700	ตามจ่าย	คงเหลือ
1	หาดใหญ่	26,673.65	0.00	26,673.65
2	สติงพระ	1,288,647.00	0.00	1,288,647.00
3	จะนะ	1,242,349.75	0.00	1,242,349.75
4	สมเด็จพระ นาทวี	3,756.00	0.00	3,756.00
5	เทพา	747,672.00	0.00	747,672.00
6	สะบ้าย้อย	6,308.25	0.00	6,308.25
7	ระโนด	1,310,329.10	0.00	1,310,329.10
8	กระแสสินธุ์	389,419.50	0.00	389,419.50
9	รัตภูมิ	2,574.75	0.00	2,574.75
10	สะเดา	1,029.00	0.00	1,029.00
11	นาหม่อม	1,501.00	0.00	1,501.00
12	ควนเนียง	4,192.00	0.00	4,192.00
13	ป่าดงเบขาร์	2,648.50	0.00	2,648.50
14	บางกล่ำ	1,477.75	0.00	1,477.75
15	สิงหนคร	1,559,586.35	0.00	1,559,586.35
16	คลองหอยโข่ง	700.00	0.00	700.00
	รวม	6,588,864.60	0.00	6,588,864.60

2. พัฒนาการบริหารระบบบัญชี (Accounting Management)

หน่วยบริการที่มีการบันทึกข้อมูล บัญชีลูกหนี้ บัญชีรายได้ ถูกต้อง ครบถ้วน ตามหลักเกณฑ์ (ร้อยละ 100)

หน่วยบริการมีการบันทึกข้อมูลบัญชีลูกหนี้และบัญชีรายได้ ถูกต้อง ครบถ้วน ตามหลักเกณฑ์ ผ่านเกณฑ์ทั้ง 17 แห่ง คิดเป็นร้อยละ 100

ลำดับ	รพ.	การบันทึกข้อมูลถูกต้อง ครบถ้วน ตามหลักเกณฑ์		
		บัญชีลูกหนี้	บัญชีรายได้	ผลการประเมิน
1	รพ.หาดใหญ่	100	100	ผ่านเกณฑ์
2	รพ.สงขลา	100	100	ผ่านเกณฑ์
3	รพ.สติงพระ	100	100	ผ่านเกณฑ์
4	รพ.จะนะ	100	100	ผ่านเกณฑ์
5	รพ.สมเด็จ	100	100	ผ่านเกณฑ์
6	รพ.เทพา	100	100	ผ่านเกณฑ์
7	รพ.สะบ้าย้อย	100	100	ผ่านเกณฑ์
8	รพ.ระโนด	100	100	ผ่านเกณฑ์
9	รพ.กระแสสินธุ์	100	100	ผ่านเกณฑ์
10	รพ.รัตภูมิ	100	100	ผ่านเกณฑ์
11	รพ.สะเดา	100	100	ผ่านเกณฑ์
12	รพ.นาหม่อม	100	100	ผ่านเกณฑ์
13	รพ.ควนเนียง	100	100	ผ่านเกณฑ์
14	รพ.ปาดังเบซาร์	100	100	ผ่านเกณฑ์
15	รพ.บางกล่ำ	100	100	ผ่านเกณฑ์
16	รพ.สิงหนคร	100	100	ผ่านเกณฑ์
17	รพ.คลองหอยโข่ง	100	100	ผ่านเกณฑ์
รวม		17 แห่ง	17 แห่ง	ผ่านเกณฑ์

หน่วยบริการมีคะแนนคุณภาพการส่งบทลง ณ สิ้นไตรมาส 1/2564 ผ่านเกณฑ์ทั้ง 17 แห่ง คิดเป็นร้อยละ 100

ลำดับ	รพ.	คะแนนคุณภาพบัญชีแม่ข่าย			
		ตค.63	พย.63	ธค.63	รวม 3 เดือน
1	รพ.หาดใหญ่	100	100	100	100
2	รพ.สงขลา	100	100	100	100
3	รพ.สติงพระ	100	100	100	100
4	รพ.จะนะ	100	100	100	100
5	รพ.สมเด็จ	100	100	100	100
6	รพ.เทพา	100	100	100	100
7	รพ.สะบ้าย้อย	100	100	100	100
8	รพ.ระโนด	100	100	100	100
9	รพ.กระแสสินธุ์	100	100	100	100
10	รพ.รัตภูมิ	100	100	100	100
11	รพ.สะเดา	100	100	100	100
12	รพ.นาหม่อม	100	100	100	100
13	รพ.ควนเนียง	100	100	100	100
14	รพ.ปาดังเบซาร์	100	100	100	100
15	รพ.บางกล่ำ	100	100	100	100
16	รพ.สิงหนคร	100	100	100	100
17	รพ.คลองหอยโข่ง	100	100	100	100
รวม		100	100	100	100

3.1 หน่วยบริการ มีผลต่างของแผนและผล \pm ไม่เกิน 5% (ไม่น้อยกว่าร้อยละ 70) ข้อมูล ณ เดือนมกราคม 2564

แผนรายได้เปรียบเทียบรายได้จริง
[ไม่รวม รายได้งบลงทุน รายได้อื่น
(ระบบบัญชีบันทึกอัตโนมัติ) และ รายได้ UC]

หน่วยบริการ	แผนรายได้	รายได้จริง	ส่วนต่าง	ร้อยละ	ผ่าน (แห่ง)
หาดใหญ่,รพศ.	594,083,333.33	658,802,275.29	64,718,941.96	10.89	ไม่ผ่าน
สงขลา,รพท.	393,333,114.56	398,351,984.70	5,018,870.14	1.28	ผ่าน
สติงพระ,รพช.	25,408,826.18	25,896,829.40	488,003.22	1.92	ผ่าน
จะนะ,รพช.	53,018,633.33	49,811,695.50	-3,206,937.83	-6.05	ไม่ผ่าน
สมเด็จ	69,409,634.33	65,922,432.06	-3,487,202.27	-5.02	ไม่ผ่าน
เทพา,รพช.	39,414,838.02	39,563,402.90	148,564.88	0.38	ผ่าน
สะบ้าย้อย,รพช.	34,702,911.64	32,607,966.29	-2,094,945.35	-6.04	ไม่ผ่าน
ระโนด,รพช.	36,971,666.67	36,157,409.81	-814,256.86	-2.20	ผ่าน
กระแสสินธุ์,รพช.	12,532,666.67	12,142,699.76	-389,966.91	-3.11	ผ่าน
รัตภูมิ,รพช.	30,356,721.97	28,226,888.63	-2,129,833.34	-7.02	ไม่ผ่าน
สะเดา,รพช.	36,309,510.29	29,675,303.25	-6,634,207.04	-18.27	ไม่ผ่าน
นาหม่อม,รพช.	24,970,000.00	20,930,652.41	-4,039,347.59	-16.18	ไม่ผ่าน
ควนเนียง,รพช.	20,774,521.67	18,425,282.43	-2,349,239.24	-11.31	ไม่ผ่าน
ป่าดงเบงช่า,รพช.	16,573,722.97	16,006,689.44	-567,033.53	-3.42	ผ่าน
บางกล่ำ,รพช.	19,664,634.58	19,948,308.26	283,673.68	1.44	ผ่าน
สิงหนคร,รพช.	23,164,836.10	24,492,246.06	1,327,409.96	5.73	ไม่ผ่าน
คลองหอยโข่ง,รพช.	17,550,236.67	17,316,853.36	-233,383.31	-1.33	ผ่าน
จังหวัดสงขลา	1,448,239,808.98	1,494,278,919.55	46,039,110.57	3.18	8

แผนรายจ่ายเปรียบเทียบรายจ่ายจริง
[ไม่รวม ค่าเสื่อมราคาและค่าตัดจำหน่าย และค่าใช้จ่ายอื่น
(ระบบบัญชีบันทึกอัตโนมัติ)]

แผนรายจ่าย	รายจ่ายจริง	ส่วนต่าง	ร้อยละ	ผ่าน (แห่ง)	รายได้หรือ ค่าใช้จ่าย	รายได้ \geq ค่าใช้จ่าย	ส่วนต่าง
817,666,666.67	755,737,243.93	-61,929,422.74	-7.57	ไม่ผ่าน	ไม่ผ่าน		-96,934,968.64
474,519,361.28	466,785,933.81	-7,733,427.47	-1.63	ผ่าน	ผ่าน		-68,433,949.11
39,089,358.54	38,642,291.75	-447,066.79	-1.14	ผ่าน	ผ่าน		-12,745,462.35
82,719,291.33	81,504,033.64	-1,215,257.69	-1.47	ผ่าน	ผ่าน		-31,692,338.14
106,694,343.38	103,341,185.80	-3,353,157.58	-3.14	ผ่าน	ผ่าน		-37,418,753.74
67,468,358.64	62,967,396.10	-4,500,962.54	-6.67	ไม่ผ่าน	ผ่าน		-23,403,993.20
60,347,594.31	58,405,628.26	-1,941,966.05	-3.22	ผ่าน	ผ่าน		-25,797,661.97
55,737,233.33	57,524,141.92	1,786,908.59	3.21	ผ่าน	ผ่าน		-21,366,732.11
21,749,632.00	19,995,840.18	-1,753,791.82	-8.06	ไม่ผ่าน	ผ่าน		-7,853,140.42
49,027,829.65	45,226,748.92	-3,801,080.73	-7.75	ไม่ผ่าน	ไม่ผ่าน		-16,999,860.29
52,914,273.68	50,042,026.76	-2,872,246.92	-5.43	ไม่ผ่าน	ไม่ผ่าน		-20,366,723.51
32,474,500.00	29,390,519.17	-3,083,980.83	-9.50	ไม่ผ่าน	ไม่ผ่าน		-8,459,866.76
31,157,312.06	29,121,330.34	-2,035,981.72	-6.53	ไม่ผ่าน	ไม่ผ่าน		-10,696,047.91
31,954,769.28	31,350,114.84	-604,654.44	-1.89	ผ่าน	ผ่าน		-15,343,425.40
31,140,421.25	30,976,855.43	-163,565.82	-0.53	ผ่าน	ผ่าน		-11,028,547.17
35,351,102.01	35,544,277.27	193,175.26	0.55	ผ่าน	ผ่าน		-11,052,031.21
28,274,449.17	27,468,644.26	-805,804.91	-2.85	ผ่าน	ผ่าน		-10,151,790.90
2,018,286,496.58	1,924,024,212.38	-94,262,284.20	-4.67	10	12		-429,745,292.83

3. ติดตาม กำกับ เครื่องมือประสิทธิภาพทางการเงิน (Monitoring Management)

หน่วยบริการผ่านเกณฑ์ประเมิน ≥ 5 ตัว (ระดับ Grade B, A-, A) (ไม่น้อยกว่าร้อยละ 65) ผลการประเมิน ผ่าน 6 แห่ง คิดเป็นร้อยละ 35.29

เกณฑ์การให้คะแนน	เป้าหมาย
1. ประสิทธิภาพการทำการกำไร (Operating Margin)	\geq เทียบค่ากลางกลุ่ม
2. อัตราผลตอบแทนจากสินทรัพย์ (Return on Asset)	\geq เทียบค่ากลางกลุ่ม
3. ระยะเวลาถ่วงเฉลี่ยในการชำระหนี้การค้ำกลุ่มบริการ (ค่ายา เวชภัณฑ์มีชีฯ) (Average payment Period)	≤ 90 วัน
4. ระยะเวลาถ่วงเฉลี่ยในการเรียกเก็บหนี้ UC (Average Collection Period)	< 60 วัน
5. ระยะเวลาถ่วงเฉลี่ยในการเรียกเก็บหนี้ CSMBS (Average Collection Period)	< 60 วัน
6. ระยะเวลาถ่วงเฉลี่ยในการเรียกเก็บหนี้ SSS (Average Collection Period)	< 90 วัน
7. การบริหารสินค้าคงคลัง ยา (Inventory Management)	< 60 วัน

การจัด Grade	จำนวน ข้อที่ (ผ่าน)	หน่วยบริการ
A	7	รพ.เทพา
A-	6	รพ.สะบ้าย้อย, รพ.บางกล่ำ
B	5	รพ.สงขลา, รพ.กระแสดินธุ์, รพ.สมเด็จเจ้า
B-	4	รพ.หาดใหญ่, รพ.สต.พิงพระ, รพ.ระโนด, รพ.ควนเนียง, รพ.ป่าดงเบขาร์, รพ.คลองหอยโข่ง
C	3	รพ.จะนะ, รพ.รัตภูมิ, รพ.สะเดา, รพ.นาหม่อม, รพ.สิงหนคร
C-	2	
D	1	
F	0	

ผลการประเมินประสิทธิภาพ (Risk 7 Plus : 7 ตัว) ไตรมาส 1/2564

หน่วยบริการ	Operating Margin		Return on Asset		A Payment Period Cash <0.8 P ≤ 180 and Cash >0.8 P ≤ 90	A Collection Period-JC ≤ 60	A Collection Period- CSMBS ≤ 60	A Collection Period-SSS ≤ 90	Inventory Management ≤ 60	จำนวนข้อที่ผ่าน (ข้อ)	Grade Plus	ผลการประเมิน
	\geq ค่ากลาง	ค่ากลาง Q1/64 (ณ 16 มค.64)	\geq ค่ากลาง	ค่ากลาง Q1/64 (ณ 16 มค.64)								
รพ.หาดใหญ่	26.91	24.79	12.06	6.06	157	65	60	60	43	4	B-	ไม่ผ่าน
รพ.สงขลา	20.45	22.46	5.86	5.65	281	41	43	56	44	5	B	ผ่าน
รพ.สต.พิงพระ	30.78	29.34	19.53	12.22	315	30	60	120	51	4	B-	ไม่ผ่าน
รพ.จะนะ	25.01	32.35	9.36	13.39	169	23	37	129	50	3	C	ไม่ผ่าน
รพ.สมเด็จเจ้า	39.47	26.73	11.74	8.13	124	44	52	109	41	5	B	ผ่าน
รพ.เทพา	38.50	32.35	26.36	13.39	43	23	51	86	47	7	A	ผ่าน
รพ.สะบ้าย้อย	37.24	32.35	18.67	13.39	128	15	53	79	56	6	A-	ผ่าน
รพ.ระโนด	21.62	22.48	11.09	8.02	99	31	37	124	44	4	B-	ไม่ผ่าน
รพ.กระแสดินธุ์	36.01	27.81	16.89	11.79	191	30	60	105	25	5	B	ผ่าน
รพ.รัตภูมิ	19.66	29.34	5.34	12.22	463	75	47	81	48	3	C	ไม่ผ่าน
รพ.สะเดา	24.67	29.34	7.32	12.22	182	59	63	83	42	3	C	ไม่ผ่าน
รพ.นาหม่อม	27.74	27.81	9.85	11.79	248	77	42	65	42	3	C	ไม่ผ่าน
รพ.ควนเนียง	18.71	27.81	11.11	11.79	239	43	48	85	45	4	B-	ไม่ผ่าน
รพ.ป่าดงเบขาร์	21.95	29.34	7.57	12.22	218	31	49	78	38	4	B-	ไม่ผ่าน
รพ.บางกล่ำ	37.03	27.81	22.29	11.79	96	22	48	68	52	6	A-	ผ่าน
รพ.สิงหนคร	34.62	29.34	30.06	12.22	175	60	90	104	64	3	C	ไม่ผ่าน
รพ.คลองหอยโข่ง	41.57	27.81	18.11	11.79	461	26	64	70	75	4	B-	ไม่ผ่าน
จังหวัดสงขลา	9		11			1	14	12	11	15		6

3. ติดตาม กำกับ เครื่องมือประสิทธิภาพทางการเงิน (Monitoring Management)

หน่วยบริการมีส่วนของต้นทุนผู้ป่วยนอก และต้นทุนผู้ป่วยใน ไม่เกินค่ากลางของหน่วยบริการในกลุ่มระดับเดียวกัน (ไม่น้อยกว่าร้อยละ 85)

ผลการประเมิน Unit Cost (Quick method) ไตรมาส 1/2564

ผ่านเกณฑ์ 14 แห่ง คิดเป็นร้อยละ 82.35 ผลการประเมิน ไม่ผ่าน

ลำดับ	หน่วยบริการ	ต้นทุนบริการผู้ป่วยนอก			ต้นทุนบริการผู้ป่วยใน			สรุปผลการประเมิน
		ต้นทุนต่อ OPD	Mean Cost OPD	ผลการ	ต้นทุนต่อ AdjRW	Mean Cost IPD	ผลการ	
1	รพ.หาดใหญ่	934.97	1,249.97	ผ่าน	13,981.87	18,276.37	ผ่าน	ผ่านเกณฑ์
2	รพ.สงขลา	933.53	1,030.44	ผ่าน	13,946.13	17,931.66	ผ่าน	ผ่านเกณฑ์
3	รพ.สต.ทิงพระ	951.94	968.86	ผ่าน	24,723.43	21,317.62	ไม่ผ่าน	ไม่ผ่านเกณฑ์
4	รพ.จะนะ	708.64	1,003.42	ผ่าน	17,482.49	24,927.54	ผ่าน	ผ่านเกณฑ์
5	รพ.สมเด็จพระ	802.96	872.34	ผ่าน	18,416.46	20,139.60	ผ่าน	ผ่านเกณฑ์
6	รพ.เทพา	835.32	1,003.42	ผ่าน	17,450.67	24,927.54	ผ่าน	ผ่านเกณฑ์
7	รพ.สะบ้าย้อย	817.27	1,003.42	ผ่าน	33,597.59	24,927.54	ไม่ผ่าน	ไม่ผ่านเกณฑ์
8	รพ.ระโนด	821.80	927.61	ผ่าน	15,418.95	23,286.37	ผ่าน	ผ่านเกณฑ์
9	รพ.กระแสดำรง	1,102.75	1,156.54	ผ่าน	21,734.33	24,985.79	ผ่าน	ผ่านเกณฑ์
10	รพ.รัตภูมิ	725.02	968.86	ผ่าน	14,263.11	21,317.62	ผ่าน	ผ่านเกณฑ์
11	รพ.สะเดา	779.69	968.86	ผ่าน	11,341.69	21,317.62	ผ่าน	ผ่านเกณฑ์
12	รพ.นาหม่อม	588.77	1,156.54	ผ่าน	23,290.10	24,985.79	ผ่าน	ผ่านเกณฑ์
13	รพ.ควนเนียง	742.80	1,156.54	ผ่าน	18,313.53	24,985.79	ผ่าน	ผ่านเกณฑ์
14	รพ.ป่าดงเบขาร์	1,560.45	968.86	ไม่ผ่าน	22,621.97	21,317.62	ไม่ผ่าน	ไม่ผ่านเกณฑ์
15	รพ.บางกล่ำ	1,117.89	1,156.55	ผ่าน	19,140.69	24,985.79	ผ่าน	ผ่านเกณฑ์
16	รพ.สิงหนคร	771.11	968.86	ผ่าน	14,266.71	21,317.62	ผ่าน	ผ่านเกณฑ์
17	รพ.คลองหอยโข่ง	897.71	1,156.54	ผ่าน	17,720.76	24,985.79	ผ่าน	ผ่านเกณฑ์
รวม				16			14	14

ยอดการจ่ายชดเชยค่าบริการทางการแพทย์ กองทุน IP ของหน่วยบริการในจังหวัดสงขลา รอบ 4 เดือน (ตุลาคม 2563 – มกราคม 64)

หน่วยบริการ	ปีงบประมาณ 2564						งวด 6310-6401		เกณฑ์ ร้อยละ 33.33	
	ปมก. รายรับ IP	ปรับลดค่าแรง IP	ปมก. รายรับ IP หลังปรับลดค่าแรง	ปมก. รายรับ IP งวด 6310-6401	รับจริงตามผลงาน งวด 6310-6401	ส่วนต่าง	ปรับลดค่าแรงรวม		การจ่ายชดเชย IP สะสม	
	[1]	[2]	[3]	[4]=[3]/12*4	[5]	[6]=[5]-[4]	จำนวนเงิน	ร้อยละ	จำนวนเงิน	ร้อยละ
รพ.หาดใหญ่	535,854,535.97	276,652,517.15	259,202,018.82	86,400,672.94	94,529,967.07	8,129,294.13	92,217,505.72	33.33	94,529,967.07	36.47
รพ.สงขลา	269,508,910.11	164,582,463.70	104,926,446.41	34,975,482.14	53,167,337.99	18,191,855.85	54,860,821.24	33.33	53,167,337.99	50.67
รพ.สต.ทิงพระ	12,140,231.21	8,678,345.65	3,461,885.56	1,153,961.85	886,686.13	-267,275.72	2,892,781.88	33.33	886,686.13	25.61
รพ.จะนะ	34,785,913.80	18,303,888.72	16,482,025.08	5,494,008.36	2,035,540.82	-3,458,467.54	6,101,296.24	33.33	2,035,540.82	12.35
รพ.สมเด็จฯ นาทวี	49,182,393.97	26,187,585.20	22,994,808.77	7,664,936.26	10,776,169.74	3,111,233.48	8,729,195.08	33.33	10,776,169.74	25.61
รพ.เทพา	24,381,645.53	10,966,073.41	13,415,572.12	4,471,857.37	2,675,091.48	-1,796,765.89	3,655,357.80	33.33	2,675,091.48	12.35
รพ.สะบ้าย้อย	21,164,603.97	10,268,398.13	10,896,205.84	3,632,068.61	1,782,228.96	-1,849,839.65	3,422,799.37	33.33	1,782,228.96	19.94
รพ.ระโนด	14,988,460.03	7,348,759.48	7,639,700.55	2,546,566.85	3,145,151.65	598,584.80	2,449,586.48	33.33	3,145,151.65	16.36
รพ.กระแสดินธุ์	10,309,239.10	4,206,276.90	6,102,962.20	2,034,320.73	392,624.40	-1,641,696.33	1,303,317.19	30.99	392,624.40	41.17
รพ.รัตภูมิ	17,008,686.90	7,123,204.27	9,885,482.63	3,295,160.88	4,319,963.37	1,024,802.49	2,374,401.43	33.33	4,319,963.37	6.43
รพ.สะเดา	14,757,740.49	6,390,868.69	8,366,871.80	2,788,957.27	1,951,026.83	-837,930.44	2,130,289.56	33.33	1,951,026.83	30.99
รพ.นาหม่อม	22,315,855.03	10,999,401.28	11,316,453.75	3,772,151.25	2,618,301.28	-1,153,849.97	3,453,336.66	31.40	2,618,301.28	43.70
รพ.ควนเนียง	10,924,909.82	4,584,617.15	6,340,292.67	2,113,430.89	729,629.43	-1,383,801.46	1,528,205.72	33.33	729,629.43	23.32
รพ.ป่าดงเขขาร์	10,820,133.26	4,072,747.66	6,747,385.60	2,249,128.53	803,378.78	-1,445,749.75	1,357,582.56	33.33	803,378.78	23.14
รพ.บางกล่ำ	10,312,363.80	5,813,950.82	4,498,412.98	1,499,470.99	406,960.25	-1,092,510.74	1,937,983.60	33.33	406,960.25	11.51
รพ.สิงหนคร	10,524,384.86	5,870,583.20	4,653,801.66	1,551,267.22	1,127,488.69	-423,778.53	1,956,861.08	33.33	1,127,488.69	11.91
รพ.คลองหอยโข่ง	14,184,338.83	6,164,566.77	8,019,772.06	2,673,257.35	437,293.40	-2,235,963.95	2,036,932.43	33.04	437,293.40	9.05
	1,083,164,346.68	578,214,248.18	504,950,098.50	168,316,699.50	181,784,840.27	13,468,140.77	192,408,254.04	33.28	181,784,840.27	24.23

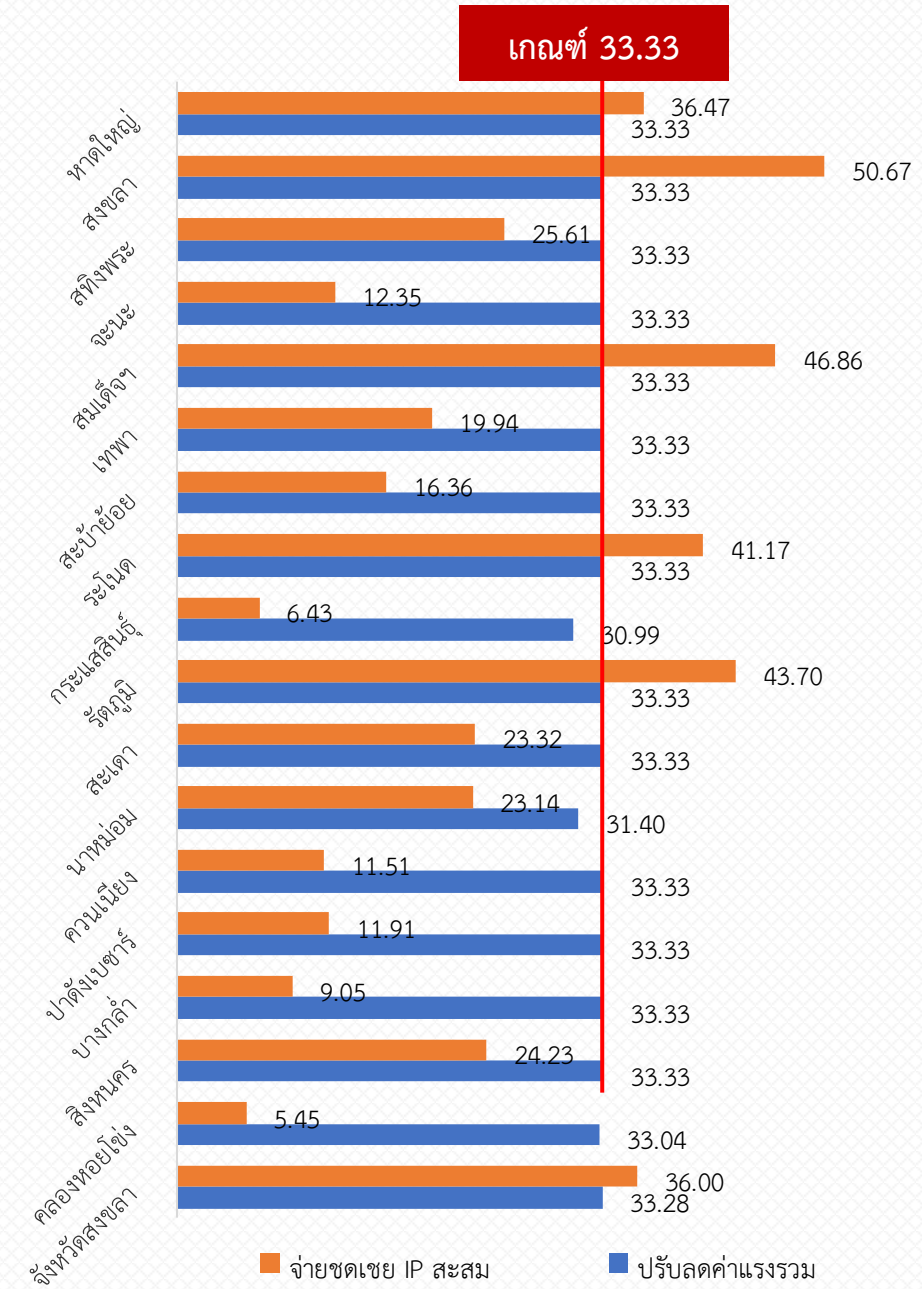

ข้อสังเกต : รพ.ที่ไม่ได้รับชดเชย IP เนื่องจากรายรับ IP ไม่พอหักค่าแรง ดังนี้
 เดือน พ.ย. 63 คือ นาหม่อม คลองหอยโข่ง
 เดือน ธ.ค. 63 – ม.ค. 64 คือ กระแสดินธุ์
 ที่มา : <https://www.nhso.go.th>

เปรียบเทียบจำนวนผู้ป่วยในของ รพศ. / รพท. จังหวัดสงขลา ปีงบประมาณ 2561-2563

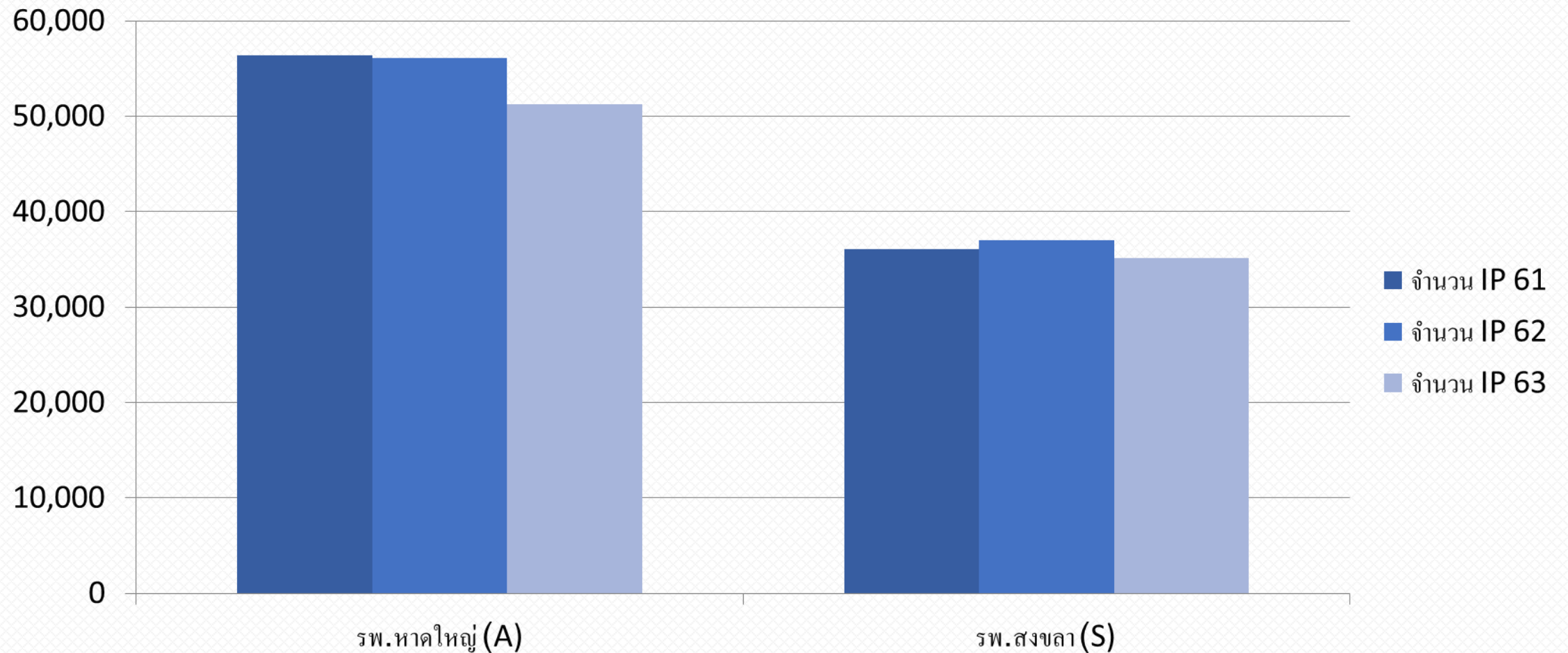

เปรียบเทียบจำนวนผู้ป่วยในของ รพช. ในจังหวัดสงขลา ปีงบประมาณ 2561-2563

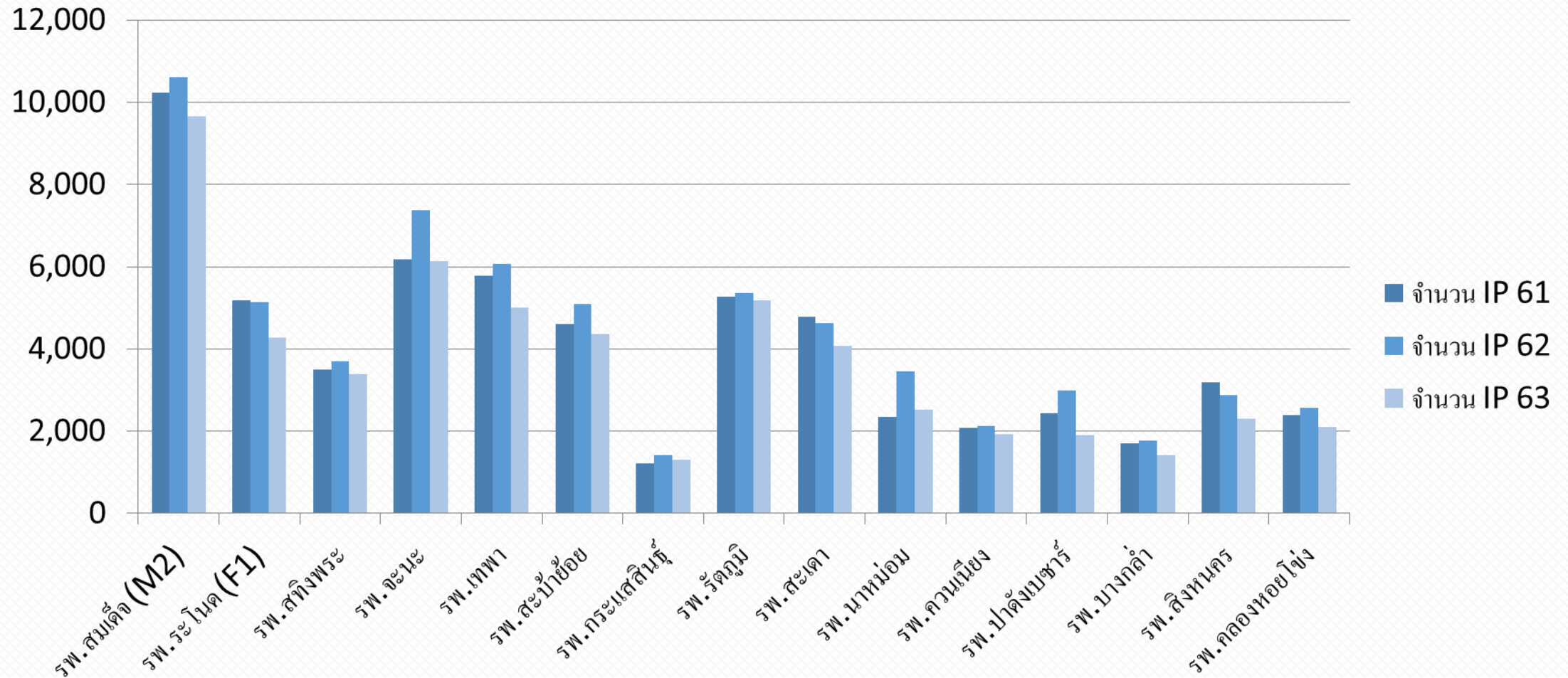

เปรียบเทียบค่า CMI ของโรงพยาบาลในจังหวัดสงขลา ปีงบประมาณ 2561-2563

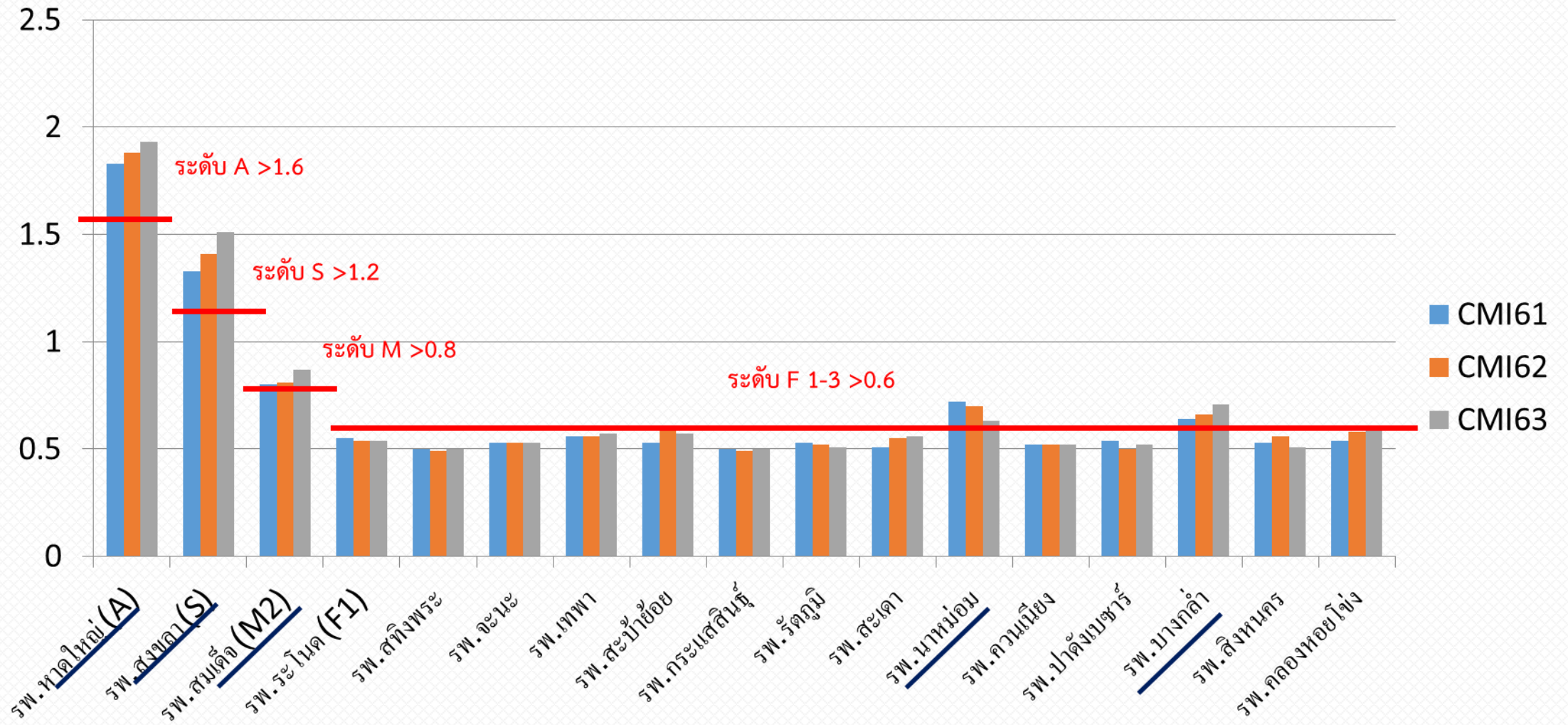

เปรียบเทียบค่า Adj RW ของ รพศ. / รพท. ในจังหวัดสงขลา ปีงบประมาณ 2561-2563

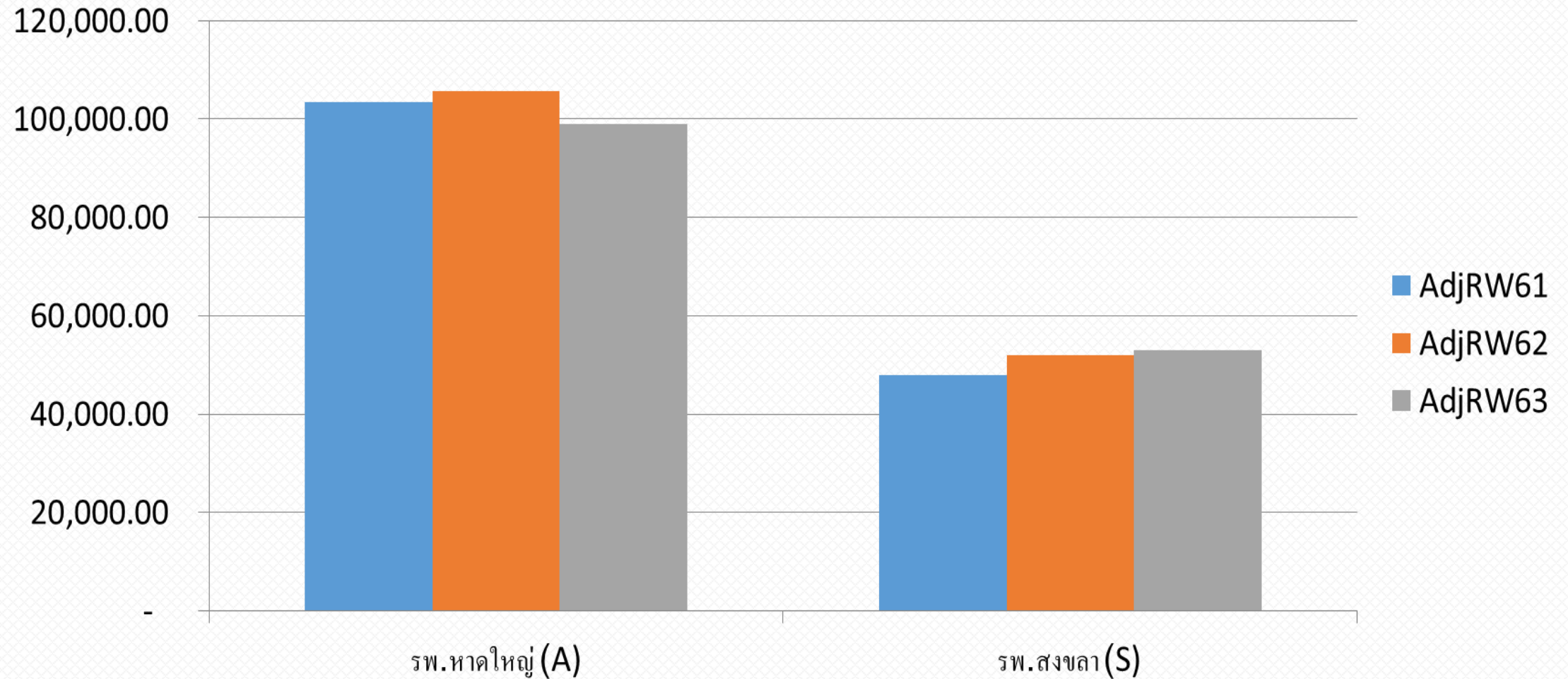

เปรียบเทียบค่า Adj RW ของ รพช. ในจังหวัดสงขลา ปีงบประมาณ 2561-2563

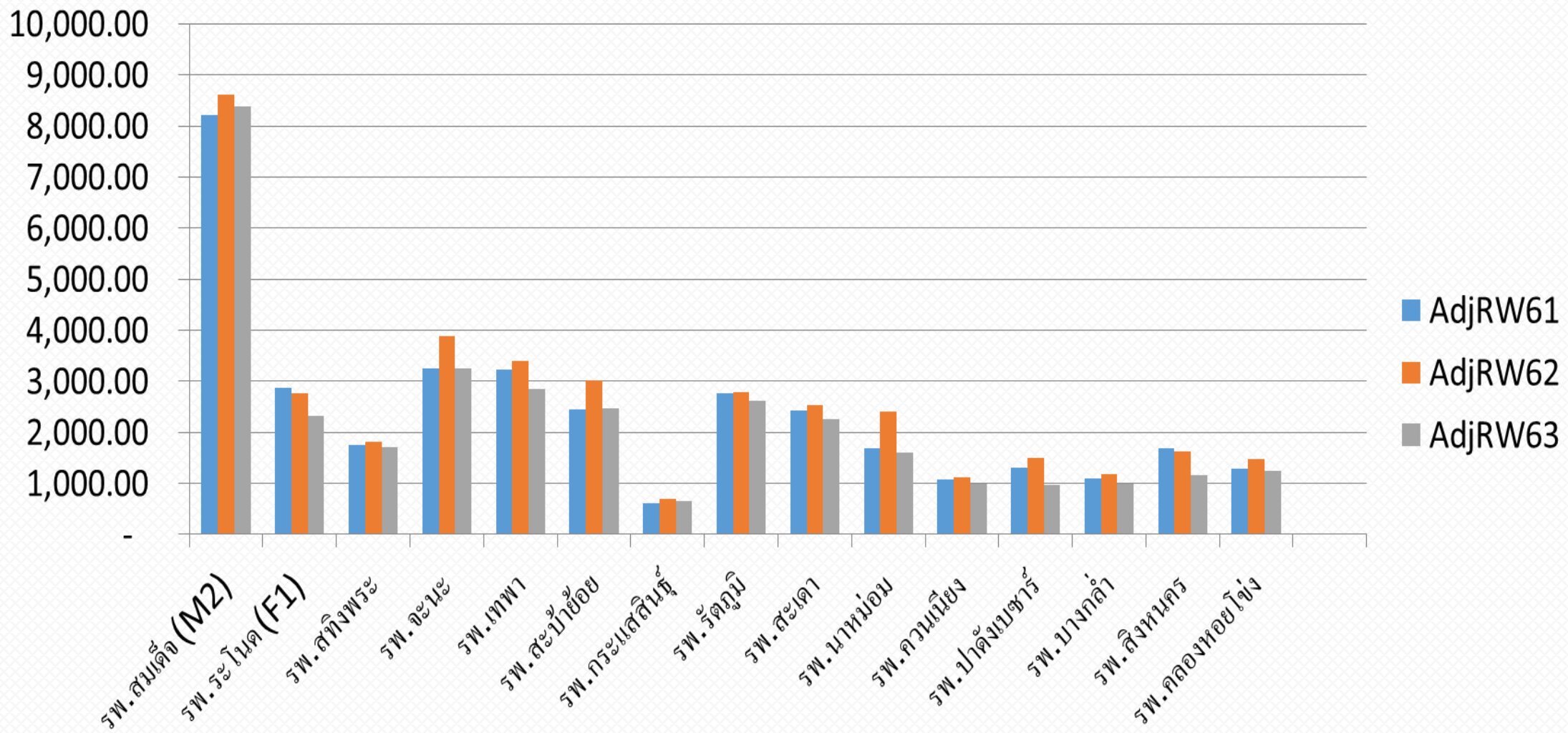

เปรียบเทียบอัตราครองเตียง ของโรงพยาบาลในจังหวัดสงขลา ปี 2561-2563

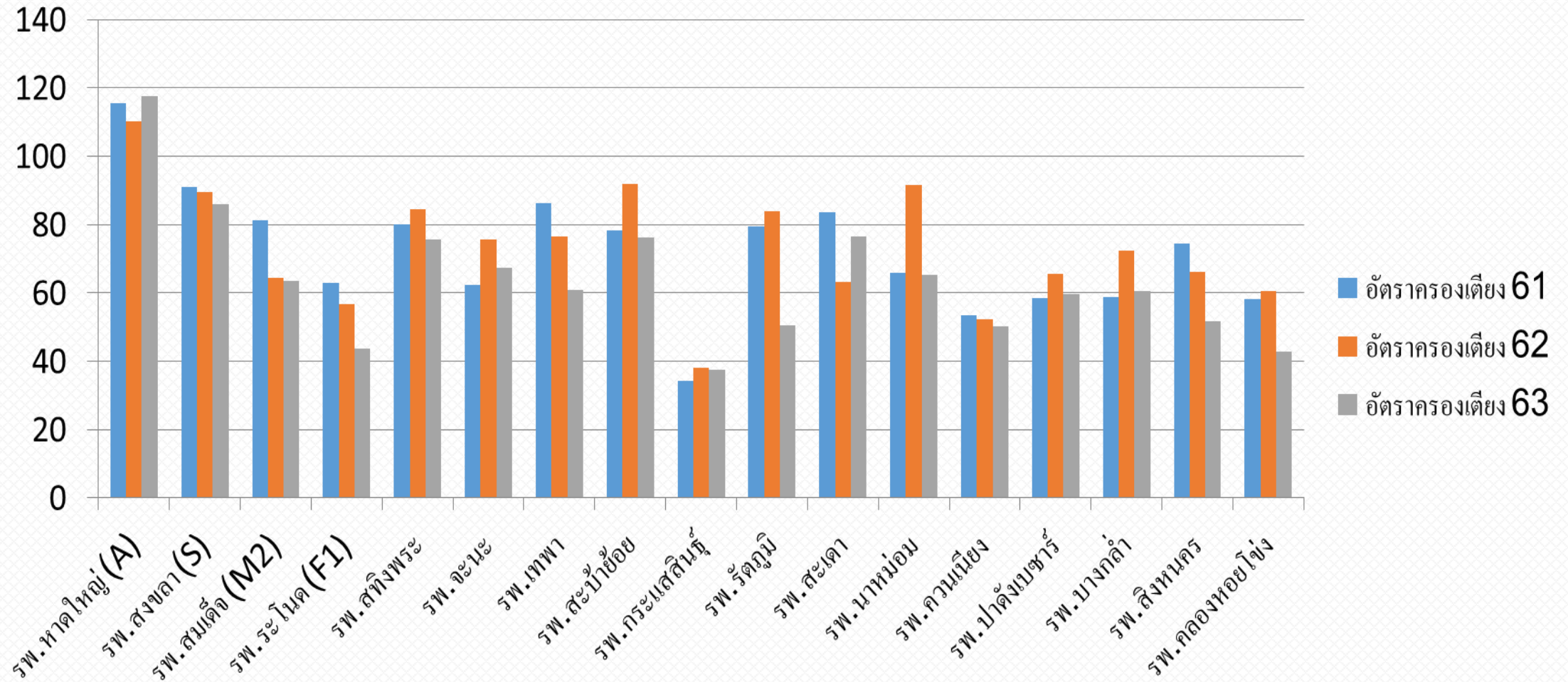

จำนวน CMI ทุกสิทธิ
เปรียบเทียบ ระหว่าง ไตรมาส 1/2563 กับ ไตรมาส 1/2564
ของโรงพยาบาลในจังหวัดสงขลา

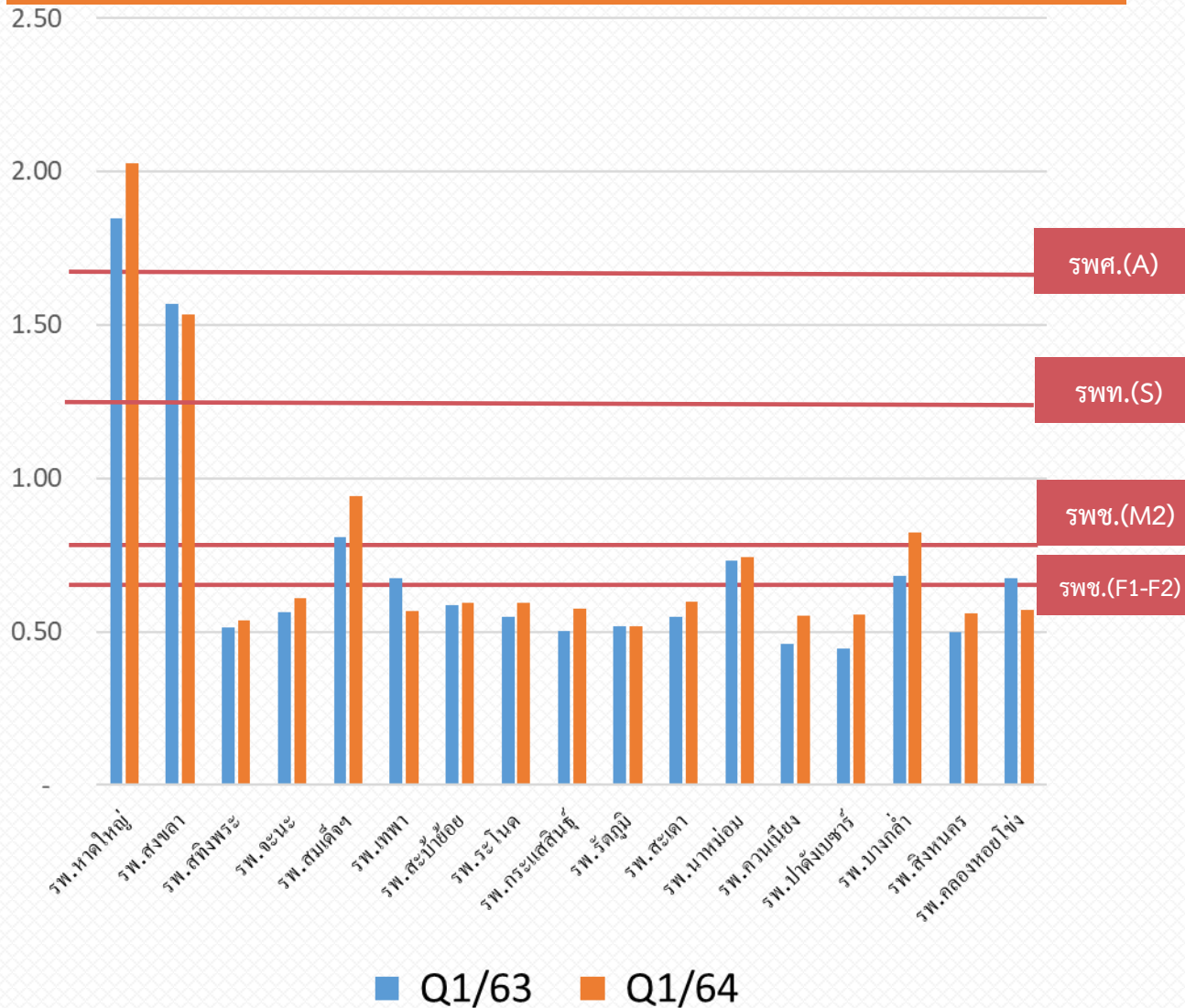

แหล่งข้อมูล <http://cmi.healtharea.net> ณ วันที่ ๘ มกราคม ๒๕๖๔

อัตราครองเตียงตามจริง
เปรียบเทียบ ระหว่าง ไตรมาส 1/2563 กับ ไตรมาส 1/2564
ของโรงพยาบาลในจังหวัดสงขลา



ผลการวิเคราะห์ประสิทธิภาพหน่วยบริการ (Total Performance Score)



ข้อมูล

ณ ไตรมาส 4/2563

เกณฑ์การประเมิน	
1. การบริหารแผน Planfin ไม่เกิน \pm 5 % (2 คะแนน)	2. การบริหารต้นทุน Unit Cost ไม่เกินค่ากลางกลุ่ม รพ. (2 คะแนน)
3. การบริหารค่าใช้จ่าย: ไม่เกินค่ากลางกลุ่ม รพ HGR (2 คะแนน)	4. Productivity ที่ยอมรับได้ (2 คะแนน)
5. การบริหารจัดการภายในด้านการเงิน 7 ด้านต้องผ่าน 5 ใน 7 (Risk Score Plus) (1 คะแนน)	6. คะแนนตรวจสอบงบทดลองเบื้องต้น (1 คะแนน)

Total Performance Score	Grade	
> 8 คะแนน	A	= ดีมาก
> 7 คะแนน แต่ < 8 คะแนน	B	= ดี
> 6 คะแนน แต่ < 7 คะแนน	C	= พอใช้
> 5 คะแนน แต่ < 6 คะแนน	D	= ต้องปรับปรุง
< 5 คะแนน	F	= ไม่ผ่าน

โรงพยาบาล	ขนาด เตียง	จำนวน ปชก. UC	Risk score	การประเมินประสิทธิภาพ														รวม คะแนน (10 คะแนน)	Grade	
				1. PlanFin		2. ต้นทุน Quick Method		3. ค่าใช้จ่ายเปรียบเทียบกับค่ากลางกลุ่ม				4. %อัตราครอง เตียงปี 2563Q4		5. CMI 2563Q4		6. ประสิทธิภาพ บริหาร 7 Pus				7. คะแนน ตรวจสอบ งบทดลอง เบื้องต้น
				รายได้	ค่าใช้จ่าย	OP	IP	LC	ค่ายา	ค่าวัสดุ วิทยาศาสตร์ และการแพทย์	ค่าเวชภัณฑ์ มีชียาและ วัสดุการแพทย์	ผล	คะแนน	ผล	คะแนน	ผล	คะแนน			
รพ.หาดใหญ่	721	265,637	0	1	1	1	0	0	0.5	0	0	95.11	1	1.94	1	B-	0	1	6.5	C
รพ.สงขลา	508	169,450	1	1	1	1	1	0	0	0	0	72.34	0	1.51	1	B-	0	1	6.0	C
รพ.สต.ท่งพระ	30	31,977	3	1	1	1	1	0	0.5	0.5	0.5	74.44	0	0.51	0	C-	0	1	6.5	C
รพ.จะนะ	72	69,463	1	1	1	1	1	0	0	0.5	0.5	126.97	1	0.54	0	C	0	1	7.0	B
รพ.สมเด็จพระบรมราชินีนาถ	159	61,566	1	1	1	1	1	0	0.5	0.5	0.5	62.08	0	0.87	1	C	0	1	6.5	C
รพ.เทพา	70	61,854	1	0	1	1	1	0	0.5	0.5	0.5	62.96	0	0.57	0	C-	0	1	5.5	D
รพ.สะบ้าย้อย	43	63,141	6	0	1	1	1	0	0.5	0.5	0.5	126.45	1	0.57	0	C-	0	1	5.5	D
รพ.ระโนด	60	48,240	0	1	1	1	1	0	0	0.5	0.5	36.68	0	0.55	0	B	1	1	7.0	B
รพ.กระแสสินธุ์	30	10,225	0	1	1	1	1	0.5	0.5	0.5	0.5	32.97	0	0.50	0	B-	0	1	7.0	B
รพ.รัตภูมิ	46	55,734	4	1	1	1	1	0	0.5	0	0	38.77	0	0.51	0	C	0	1	5.5	D
รพ.เสเดา	54	58,226	1	1	1	1	1	0	0	0	0	75.00	0	0.56	0	C	0	1	5.0	D
รพ.นาหม่อม	28	15,313	1	0	0	1	1	0	0.5	0.5	0	126.79	1	0.64	1	B-	0	1	6.0	C
รพ.ควนเนียง	30	25,372	1	0	1	1	1	0	0.5	0.5	0.5	43.18	0	0.52	0	B-	0	1	5.5	D
รพ.ป่าดงเบขาร์	33	34,852	1	1	1	1	1	0	0.5	0.5	0.5	60.57	0	0.52	0	C	0	1	6.0	C
รพ.บางกล่ำ	24	21,018	1	1	1	1	1	0	0	0.5	0.5	60.56	0	0.72	1	B-	0	1	6.5	C
รพ.สิงหนคร	30	36,671	1	1	0	1	1	0.5	0.5	0.5	0.5	50.76	0	0.51	0	B	1	1	7.0	B
รพ.คลองหอยโข่ง	30	17,759	5	1	0	1	1	0	0.5	0.5	0	40.02	0	0.60	0	B-	0	1	5.0	D

การจัดกลุ่มตามความเสี่ยงด้านการเงินของหน่วยบริการ



1. หาดใหญ่
2. สมเด็จพระ
3. เทพา
4. สะเตา
5. ปาดังเบซาร์
6. กระแสสินธุ์

กลุ่มการเจ็บป่วย



1. สงขลา
2. จะนะ
3. ระโนด
4. นาหม่อม
5. ควนเนียง
6. บางกล่ำ
7. สะบ้าย้อย

กลุ่มผู้ป่วย



1. คลองหอยโข่ง
2. รัตภูมิ
3. สิงหนคร
4. สทิงพระ

กลุ่มผู้ป่วยอย่างใกล้ชิด

แนวทางการตรวจ ติดตาม



ร้อยละหน่วยบริการที่มี
ระบบจัดเก็บรายได้คุณภาพ

โครงสร้าง (Structure)
ระบบงาน (System)
จำนวนบุคลากร (Staff)
ทักษะบุคลากร (Skill)



รูปแบบบริการ (Care)
การบันทึกรหัสโรค (Code)
การส่งเบิกจ่าย (Claim)
การบันทึกบัญชี (ACCount)

การใช้จ่ายเงินงบประมาณและเงินกองทุนในระบบประกันสุขภาพ

สรุปผลการประเมินคุณภาพศูนย์จัดเก็บรายได้ของหน่วยบริการ จังหวัดสงขลา

หัวข้อ	ผลการประเมิน (ร้อยละ)			หมายเหตุ
	มีคุณภาพ	มีคุณภาพบางส่วน	ต้องปรับปรุง	
1. หน่วยบริการที่มีระบบจัดเก็บรายได้คุณภาพ (4 S)				
1.1 มีโครงสร้างศูนย์จัดเก็บรายได้ (Structure) ร้อยละ 100	98.53	1.47		
1.2 ระบบงานจัดเก็บในการเรียกเก็บทุกกองทุน (System) ร้อยละ 100	85.29	14.71		
1.3 มีระบบบุคลากรในศูนย์จัดเก็บรายได้ (Staff & Skill) มีจำนวน และ ทักษะความสามารถของบุคลากรเหมาะสมตามระดับของ รพช. รพท. รพศ.	91.18	8.82		
2. หน่วยบริการที่มีระบบจัดเก็บรายได้คุณภาพ (4 C)				
2.1 มีการบันทึกข้อมูลกิจกรรมการรักษา ครบถ้วน (Care) ร้อยละ 100	100	0		
2.2 มีการบันทึกรหัส การรักษาพยาบาล ครบถ้วน และถูกต้อง (Code) ร้อยละ 100	98.53	1.47		
2.3 ระบบเบิกจ่าย (Claim) ของแต่ละกองทุน	61.76	32.24		
3. การเบิกจ่ายเงินงบประมาณและเงินกองทุนระบบประกันสุขภาพ มีคุณภาพ ร้อยละ 100				
3.1 ประสิทธิภาพของการเบิกจ่ายงบประมาณบุคลากร ครบถ้วน ทันเวลา ร้อยละ 100	100	0		
3.2 สาธารณสุขจังหวัด มีการเบิกจ่ายเงินนอกงบประมาณ มีประสิทธิภาพ ร้อยละ 100	100	0		
3.3 ระบบเบิกจ่าย กองทุนต่างดาวและกองทุนไร้รัฐมีประสิทธิภาพ ร้อยละ 100	100	0		

จังหวัด	ระดับหน่วยบริการ	ระดับจังหวัด	ระดับเขต	รวม	เบิกจ่ายตามแผน	ร้อยละเบิกจ่าย
สงขลา	91,015,728.56	26,004,493.86	8,550,000.00	125,570,222.42	112,052,448.66	89.23
สตูล	19,963,937.31	5,703,982.10	6,700,000.00	32,367,919.41	22,768,697.67	70.34
ตรัง	44,021,224.04	12,577,492.58	5,350,000.00	61,948,716.62	54,191,799.50	87.48
พัทลุง	32,826,844.15	9,379,098.33	7,767,818.29	49,973,760.77	49,211,760.77	98.48
ปัตตานี	45,989,809.97	13,139,945.72	7,200,000.00	66,329,755.69	52,752,549.38	79.53
ยะลา	46,395,749.54	5,799,468.69	5,580,000.00	57,775,218.23	51,555,826.00	89.24
นราธิวาส	55,620,903.66	15,891,686.76	6,000,000.00	77,512,590.42	58,971,826.98	76.08
เขต 12	335,834,197.23	88,496,168.04	47,147,818.29	471,478,183.56	401,504,908.96	85.16

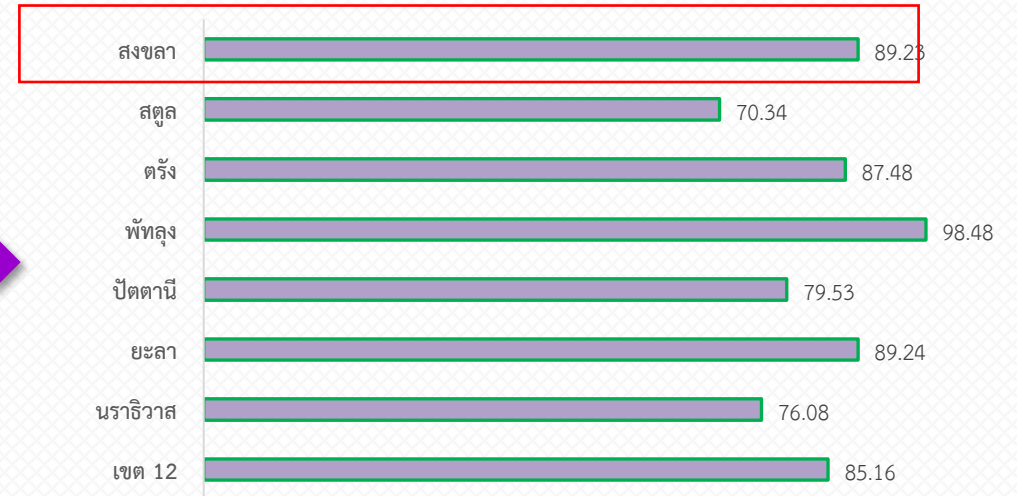

หน่วยบริการ	ระดับหน่วยบริการ	ระดับจังหวัด	ระดับเขต	รวม	เบิกจ่ายตามแผน	ร้อยละเบิกจ่าย
รพ.หาดใหญ่	33,162,084.14	480,000.00	50,000.00	33,692,084.14	33,692,084.14	100.00
รพ.สงขลา	18,445,043.95	792,584.23	-	19,237,628.18	19,031,628.18	98.93
รพ.สต.ทิงพระ	1,994,961.86	1,188,800.00	50,000.00	3,233,761.86	3,233,761.86	100.00
รพ.จะนะ	4,479,309.98	1,958,000.00	62,000.00	6,499,309.98	4,139,000.00	63.68
รพ.สมเด็จพระเจ้า	5,043,682.76	3,116,750.00	-	8,160,432.76	7,191,432.76	88.13
รพ.เทพา	3,862,555.92	1,426,793.00	1,050,000.00	6,339,348.92	6,339,348.92	100.00
รพ.สะบ้าย้อย	4,055,675.04	1,778,764.30	-	5,834,439.34	2,401,675.04	41.16
รพ.ระโนด	2,984,241.73	1,758,200.00	1,200,000.00	5,942,441.73	5,942,441.73	100.00
รพ.กระแสดินรุ้ง	668,148.48	1,550,000.00	-	2,218,148.48	2,218,148.48	100.00
รพ.รัตภูมิ	3,429,531.61	1,889,000.00	500,000.00	5,818,531.61	5,038,531.61	86.59
รพ.สะเดา	3,545,959.32	2,535,000.00	50,000.00	6,130,959.32	4,830,959.32	78.80
รพ.นาหม่อม	1,135,657.89	1,532,000.00	3,000,000.00	5,667,657.89	2,335,657.89	41.21
รพ.ควนเนียง	1,500,544.26	960,000.00	2,248,000.00	4,708,544.26	4,708,544.26	100.00
รพ.ป่าดงเบขาร์	2,078,508.17	1,191,699.48	300,000.00	3,570,207.65	2,782,508.17	77.94
รพ.บางกล่ำ	1,261,335.47	1,574,556.00	-	2,835,891.47	2,835,891.47	100.00
รพ.สิงหนคร	2,172,545.32	1,029,800.00	-	3,202,345.32	2,852,345.32	89.07
รพ.คลองหอยโข่ง	1,195,942.66	1,242,546.85	40,000.00	2,478,489.51	2,478,489.51	100.00
รวม	91,015,728.56	26,004,493.86	8,550,000.00	125,570,222.42	112,052,448.66	89.23

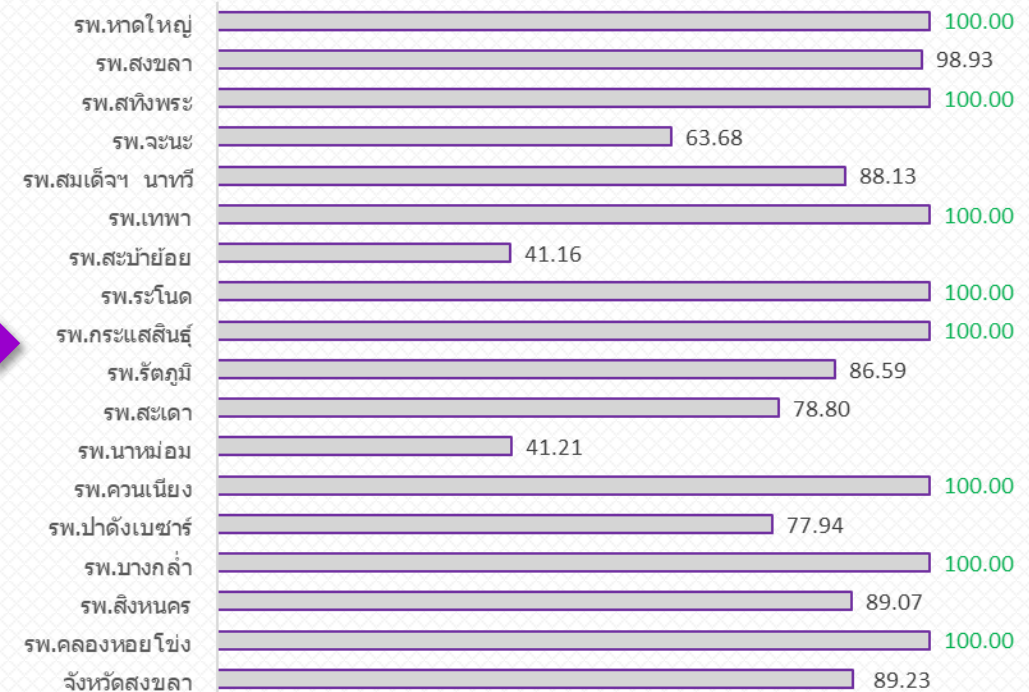

จังหวัด	ระดับหน่วยบริการ	ระดับจังหวัด	ระดับเขต	รวม	เบิกจ่ายตามแผน	ร้อยละเบิกจ่าย
สงขลา	87,135,836.84	24,895,953.38	11,170,000.00	123,201,790.22	1,422,851.82	1.15
สตูล	19,372,710.80	5,535,060.23	4,989,000.00	29,896,771.03	757,025.00	2.53
ตรัง	43,508,777.50	12,431,079.29	5,198,000.00	61,137,856.79	2,494,438.43	4.08
พัทลุง	32,534,963.11	9,295,703.74	7,276,500.00	49,107,166.85	4,405,086.08	8.97
ปัตตานี	43,640,806.06	12,468,801.71	3,568,999.18	59,678,606.95	-	-
ยะลา	46,062,110.93	5,757,763.86	7,609,000.00	59,428,874.79	3,493,237.87	5.88
นราธิวาส	54,715,053.18	15,632,872.34	6,076,000.00	76,423,925.52	1,028,383.65	1.35
เขต 12	326,970,258.42	86,017,234.55	45,887,499.18	458,874,992.15	13,601,022.85	2.96

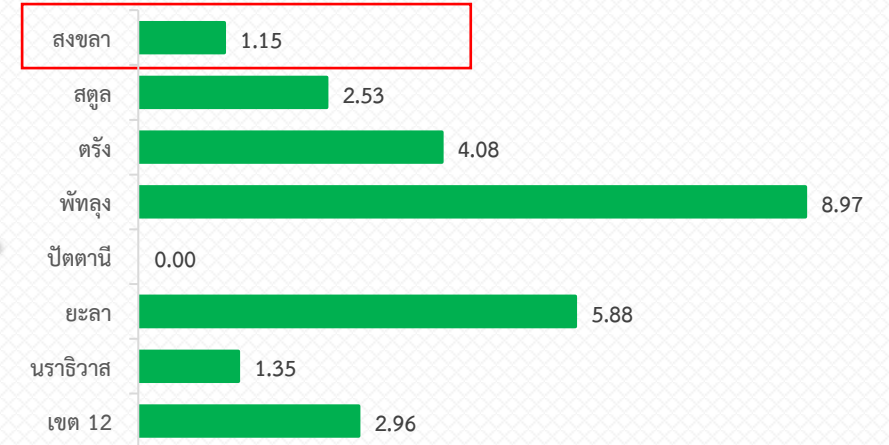

หน่วยบริการ	ระดับหน่วยบริการ	ระดับจังหวัด	ระดับเขต	รวม	เบิกจ่ายตามแผน	ร้อยละเบิกจ่าย
รพ.หาดใหญ่	30,497,309.90	495,000.00	0	30,992,309.90	132,800.00	0.43
รพ.สงขลา	18,714,201.69	0	358,000.00	19,072,201.69	0.00	-
รพ.สทิงพระ	1,956,693.89	2,091,100.00	0	4,047,793.89	0.00	-
รพ.จะนะ	4,269,213.45	1,224,000.00	0	5,493,213.45	75,000.00	1.37
รพ.สมเด็จเจ้า	4,737,413.12	2,576,034.28	0	7,313,447.40	0.00	-
รพ.เทพา	3,767,626.60	1,236,000.00	0	5,003,626.60	88,500.00	1.77
รพ.สะบ้าย้อย	3,760,588.20	1,437,600.00	0	5,198,188.20	0.00	-
รพ.ระโนด	2,883,980.36	1,481,540.00	0	4,365,520.36	0.00	-
รพ.กระแสสินธุ์	641,978.16	1,279,653.38	2,212,000.00	4,133,631.54	158,088.16	3.82
รพ.รัตภูมิ	3,472,242.54	1,192,434.00	1,400,000.00	6,064,676.54	0.00	-
รพ.สะเดา	3,338,057.81	3,189,000.00	500,000.00	7,027,057.81	0.00	-
รพ.นาหม่อม	1,127,374.33	1,208,200.00	0	2,335,574.33	0.00	-
รพ.ควนเนียง	1,487,103.14	2,015,000.00	0	3,502,103.14	82,900.00	2.37
รพ.ป่าดงเบขาร์	2,049,092.32	1,845,000.00	500,000.00	4,394,092.32	0.00	-
รพ.บางกล่ำ	1,193,140.56	1,709,000.00	500,000.00	3,402,140.56	122,400.00	3.60
รพ.สิงหนคร	2,098,247.01	1,323,000.06	0	3,421,247.07	343,000.00	10.03
รพ.คลองหอยโข่ง	1,141,573.76	593,391.66	5,700,000.00	7,434,965.42	420,163.66	5.65
จังหวัดสงขลา	87,135,836.84	24,895,953.38	11,170,000.00	123,201,790.22	1,422,851.82	1.15

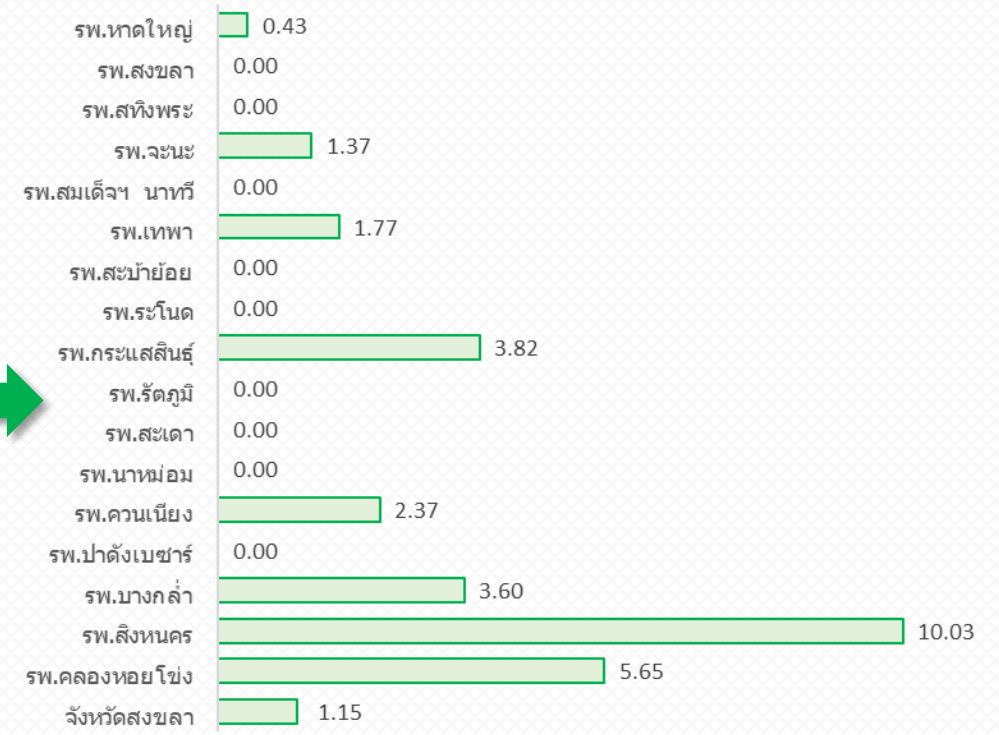

กองทุนสุขภาพตำบล จังหวัดสงขลา ปีงบประมาณ 2564

รายงาน รายงานสรุปจำนวนองค์กรปกครองส่วนท้องถิ่นที่เข้าใช้งานโปรแกรม
 ตัวเลือก เขต 12 สงขลา > สงขลา > ทุกอำเภอ >

อปท.เข้าร่วมกองทุนฯ 140 แห่ง (100%)

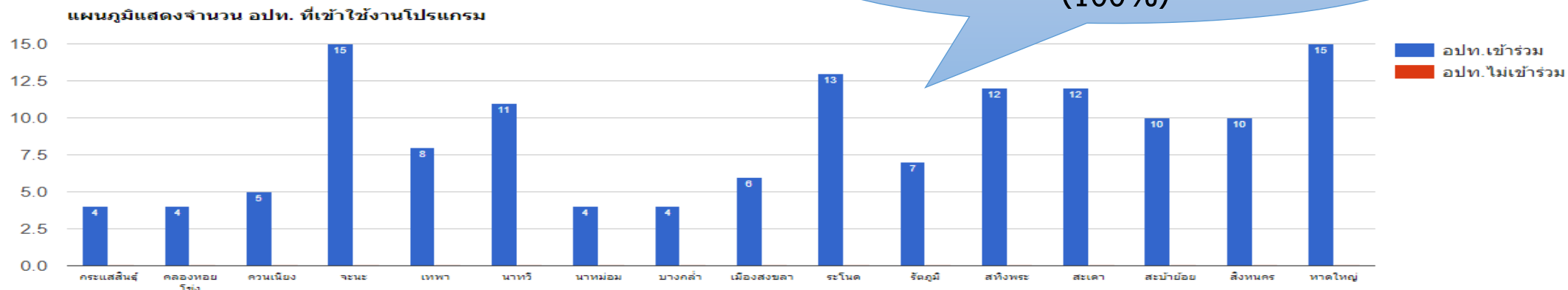

กองทุนสุขภาพตำบล เบิกจ่ายเงินสูงสุด 5 อันดับแรก

ลำดับ	พื้นที่	ยอดเงินคงเหลือยกมา	รายรับ ปี 64	รวมรายรับ	รายจ่าย	เงินคงเหลือ	สัดส่วนการใช้เทียบกับรายรับ (%)	สัดส่วนการใช้เทียบกับเงินทั้งหมด(%)
1	กองทุนสุขภาพตำบล เทศบาลตำบลสะบ้าย้อย	50,161.28	105,030.00	155,191.28	161,000.00	-5,808.72	153.29%	103.74%
2	กองทุนสุขภาพตำบล อบต.วัดจันทร์	8,963.71	471,482.46	480,446.17	424,550.00	55,896.17	90.05%	88.37%
3	กองทุนสุขภาพตำบล เทศบาลตำบลพะวง	1,440,331.24	1,929,989.00	3,370,320.24	2,907,080.00	463,240.24	150.63%	86.26%
4	กองทุนสุขภาพตำบล อบต.คลองขวาง	426,990.36	1,400.00	428,390.36	360,575.00	67,815.36	25755.36%	84.17%
5	กองทุนหลักประกันสุขภาพเทศบาลเมืองควนลัง	2,278,529.65	3,787,495.00	6,066,024.65	4,904,969.65	1,161,055.00	129.50%	80.86%

สถานการณ์การใช้เงินกองทุนสุขภาพตำบล จังหวัดสงขลา ปีงบประมาณ 2564

ลำดับ	พื้นที่	ยอดเงินคงเหลือ	รายรับ ปี 64	รวมรายรับ	รวมรายจ่าย	เงินคงเหลือ	สัดส่วนการใช้เทียบกับรายรับ(%)	สัดส่วนการใช้เทียบกับเงินทั้งหมด(%)
		ยกมา	[2]	[3]=[1]+[2]	[4]	[5]=[3]-[4]	[6]=[4]*100/[2]	[7]=[4]*100/[3]
		[1]	[2]	[3]=[1]+[2]	[4]	[5]=[3]-[4]	[6]=[4]*100/[2]	[7]=[4]*100/[3]
1	กระแสดินธุ์	963,671.64	857,256.00	1,820,927.64	179,024.00	1,641,903.64	20.88	9.83
2	คลองหอยโข่ง	1,767,279.37	1,846,870.00	3,614,149.37	1,239,463.00	2,374,686.37	67.11	34.29
3	ควนเนียง	1,676,756.87	2,124,735.72	3,801,492.59	1,574,910.50	2,226,582.09	74.12	41.43
4	จะนะ	8,795,704.77	6,204,895.96	15,000,600.73	1,966,758.00	13,033,842.73	31.70	13.11
5	เทพา	5,583,304.59	2,143,595.00	7,726,899.59	829,032.00	6,897,867.59	38.67	10.73
6	นาทวี	6,597,553.33	2,394,410.00	8,991,963.33	1,813,893.00	7,178,070.33	75.76	20.17
7	นาหม่อม	1,325,965.04	1,466,302.00	2,792,267.04	831,573.00	1,960,694.04	56.71	29.78
8	บางกล่ำ	1,858,990.01	2,384,070.50	4,243,060.51	1,088,351.00	3,154,709.51	45.65	25.65
9	เมืองสงขลา	8,050,741.92	8,717,844.06	16,768,585.98	10,001,271.48	6,767,314.50	114.72	59.64
10	ระโนด	3,433,568.07	3,447,564.00	6,881,132.07	688,555.94	6,192,576.13	19.97	10.01
11	รัตภูมิ	6,918,458.34	4,069,577.58	10,988,035.92	1,443,468.15	9,544,567.77	35.47	13.14
12	สทิงพระ	2,189,763.45	3,294,010.00	5,483,773.45	1,819,601.00	3,664,172.45	55.24	33.18
13	สะเดา	9,781,166.23	8,822,068.12	18,603,234.35	6,174,837.00	12,428,397.35	69.99	33.19
14	สะบ้าย้อย	6,151,142.55	3,406,242.00	9,557,384.55	649,808.00	8,907,576.55	19.08	6.80
15	สิงหนคร	9,502,001.42	3,755,960.00	13,257,961.42	2,759,813.72	10,498,147.70	73.48	20.82
16	หาดใหญ่	45,622,999.24	25,003,488.31	70,626,487.55	24,749,216.49	45,877,271.06	98.98	35.04
	รวม	120,219,066.84	79,938,889.25	200,157,956.09	57,809,576.28	142,348,379.81	72.32	28.88

จำนวนโครงการ และวงเงินได้รับการสนับสนุนจากกองทุนตำบลฯ จังหวัดสงขลา ปีงบประมาณ 2564

แผนภูมิแสดงจำนวนโครงการ ของกองทุนฯ

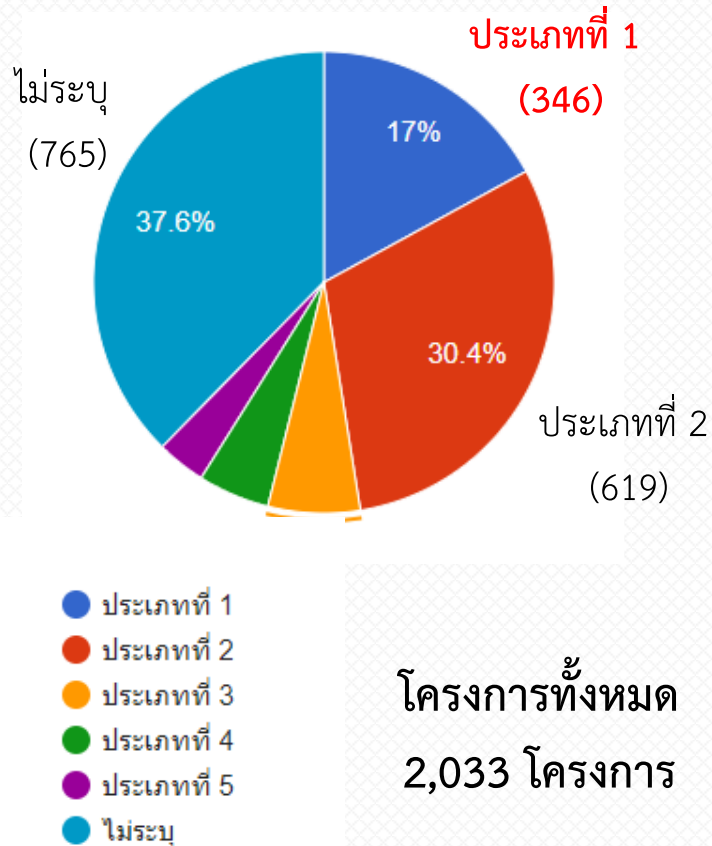

ลำดับ	พื้นที่	รายรับทั้งหมด (เงิน สะสม+รายรับ ปี 64)	รายรับปี 64	จำนวนโครงการ (กิจกรรมที่ 1)	วงเงินสนับสนุน (กิจกรรมที่ 1)	ร้อยละเทียบ รายรับ ปี 64
1	กระแสลินธุ์	1,820,927.64	857,256.00	4	98,710.00	11.51
2	คลองหอยโข่ง	3,614,149.37	1,846,870.00	10	372,260.00	20.16
3	ควนเนียง	3,801,492.59	2,124,735.72	32	577,707.00	27.19
4	จะนะ	15,000,600.73	6,204,895.96	15	2,054,017.00	33.10
5	เทพา	7,726,899.59	2,143,595.00	4	269,050.00	12.55
6	นาทวี	8,991,963.33	2,394,410.00	12	368,850.00	15.40
7	นาหม่อม	2,792,267.04	1,466,302.00	6	184,335.00	12.57
8	บางกล่ำ	4,243,060.51	2,384,070.50	8	142,183.00	5.96
9	เมืองสงขลา	16,768,585.98	8,717,844.06	44	6,470,745.00	74.22
10	ระโนด	6,881,132.07	3,447,564.00	23	1,146,809.00	33.26
11	รัตภูมิ	10,988,035.92	4,069,577.58	23	868,922.00	21.35
12	สติงพระ	5,483,773.45	3,294,010.00	21	376,529.00	11.43
13	สะเดา	18,603,234.35	8,822,068.12	34	2,360,931.00	26.76
14	สะบ้าย้อย	9,557,384.55	3,406,242.00	8	227,745.00	6.69
15	สิงหนคร	13,257,961.42	3,755,960.00	10	481,507.00	12.82
16	หาดใหญ่	70,626,487.55	25,003,488.31	92	11,059,778.00	44.23
	รวม	200,157,956.09	79,938,889.25	346	27,060,078.00	33.85

รายการที่ได้รับการสนับสนุนจากเขตสุขภาพที่ 12

งบค่าเสื่อม ปี 65

รพ.บางกล้า	- ปรับปรุงคลินิก ARI	500,000
	- ปรับปรุงบ้านพัก (รพ.สต.บางกล้า)	200,000
	ยอดรวม	700,000
รพ.สต.ท่าช้าง	- ต่อเติมรั้ว	412,500
	ยอดรวม	412,500
รพ.ระโนด	- ปรับปรุงระบบระบายอากาศห้องฟัน	297,000
รพ.สต.ท่าบอน	- ก่อสร้างถนนคอนกรีตเสริมเหล็ก	333,000
	- Top Up อาคารบริการ	110,000
	ยอดรวม	740,000
	ยอดรวมทั้งสิ้น	1,852,500

KEY WORDS

KEY WORDS

THANKS